

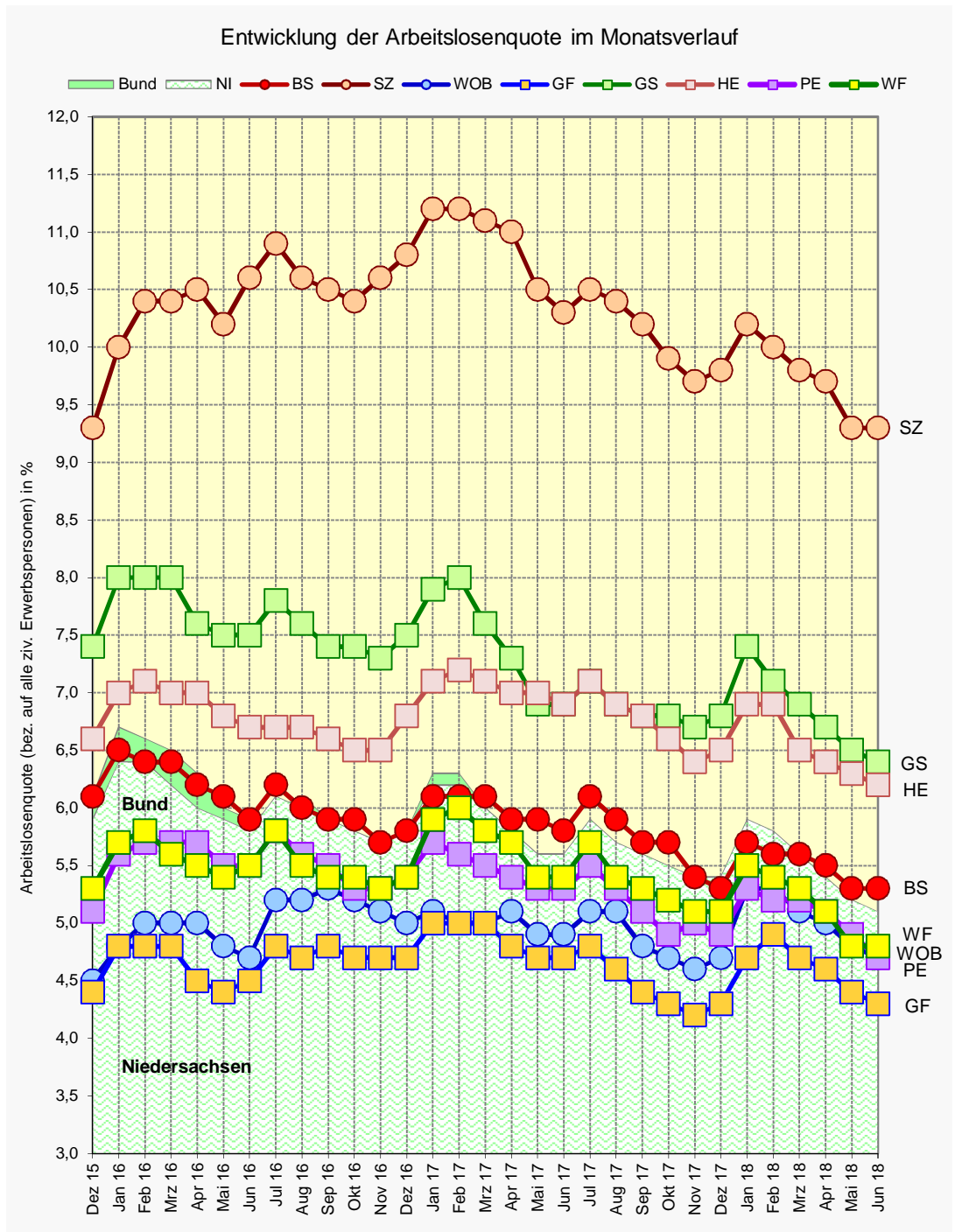

Arbeitsmarkt Braunschweig im regionalen Vergleich

Juni 2018



Impressum:

Stadt Braunschweig

Referat Stadtentwicklung und Statistik

Arbeitsgruppe Statistik und Stadtforschung

Reichsstraße 3, 38100 Braunschweig

Tel.: 0531/470-4122

Fax: 0531/470-4141

E-Mail: statistik@braunschweig.de

Internet: www.braunschweig.de/stadtforschung

Die Arbeitsmarktsituation der Stadt Braunschweig im regionalen Vergleich im Monat Juni 2018

- Zum Berichtsmonat Juni 2018 verzeichneten der Landkreis Gifhorn (4,3 %), die Stadt Wolfsburg (4,7 %) und der Landkreis Peine (4,7 %) die niedrigsten **Arbeitslosenquoten**¹ innerhalb dieses Vergleichs. Der Landkreis Wolfenbüttel lag mit einem Wert von 4,8 % nur leicht darüber. Braunschweig gehörte mit einer Arbeitslosenquote von 5,3 % ebenfalls zu den Gebietseinheiten mit den niedrigeren Arbeitslosenquoten. Die Landkreise Helmstedt und Goslar konstatierten Quoten von 6,2 % und 6,4 %. Salzgitter nimmt weiterhin die letzte Position mit einer Arbeitslosenquote von 9,3 % ein (Seite 3 f.).
- Die **Arbeitslosenzahl** insgesamt (siehe Seite 5 f.) war erwartungsgemäß in Braunschweig im regionalen Vergleich zum Ende des ersten Halbjahres 2018 am höchsten (7.371 Personen). Von den drei kreisfreien Städten der Region konstatierte wie gewohnt Wolfsburg mit 3.194 den niedrigsten Wert. Die Stadt Salzgitter registrierte eine Arbeitslosenzahl von gut 5.000. Auf Ebene der Landkreise verzeichnete auch 2018 Goslar die höchste Arbeitslosenzahl (Juni: 4.357 Personen), wobei der Unterschied zum Landkreis Gifhorn (4.113 Arbeitslose) nicht mehr so groß ist. Am geringsten war diese zum Berichtszeitpunkt in Helmstedt und Wolfenbüttel (beide ca. 3.000 Arbeitslose).
- Der bundesweite wirtschaftliche Aufwärtstrend und die damit verbundene günstige Entwicklung des Arbeitsmarktes hat sich auch im Juni 2018 fortgesetzt. Diese positiven Effekte spiegeln sich auch in der Region Braunschweig wider. So ist das erste Halbjahr 2018 durch einen positiven Entwicklungsverlauf der Arbeitslosenzahlen und -quoten gekennzeichnet (Seite 3 ff.).
Verglichen mit dem Vormonat stagnieren die Werte zwar überall in der Region, gegenüber dem entsprechenden Vorjahreszeitpunkt und bei langfristiger Betrachtung kann jedoch beinahe überall auf eine deutliche Verbesserung auf dem Arbeitsmarkt verwiesen werden. Auf Ebene der kreisfreien Städte ist insbesondere in Braunschweig der kontinuierliche Rückgang der Arbeitslosenquote über mehrere Jahre hinweg festzustellen (Seite 17 ff.). Salzgitter hat 2018 das Niveau der Vorjahre 2016 und 2017 deutlich unterschritten und damit wieder etwa den Stand der Jahre 2014 / 2015 erreicht. Das ohnehin schon niedrige Niveau der Arbeitslosenquote Wolfsburgs bleibt in den letzten Jahren und so auch im Juni 2018 beinahe konstant.
Auch auf Ebene der Landkreise kann festgehalten werden, dass die Arbeitslosenzahl über die letzten Jahre hinweg recht deutlich zurückgegangen ist (Seite 20 ff.). Am prägnantesten ist diese Entwicklung in Goslar. Der Landkreis hat inzwischen den Anschluss an den Landkreis Helmstedt geschafft und liegt nun hinsichtlich seiner Arbeitslosenquote im oberen Mittelfeld, weit entfernt von früheren Werten (Juni 2014: 8,5 %, Juni 2018: 6,4 %). Aber auch die anderen Landkreise können im ersten Halbjahr 2018 weitestgehend auf niedrigere Arbeitslosenquoten als in den Vorjahren zurückblicken.
In der Region Braunschweig insgesamt waren im Monat Juni 2018 ca. 33.550 Arbeitslose registriert. Gegenüber dem Vormonat Mai ist deren Zahl damit gesunken (- 1,3 %, - 431 Arbeitslose), im Vorjahresvergleich ergibt sich aus der Summierung der einzelnen Gebietseinheiten ein noch deutlicherer Rückgang um 8,1 % (- 2.960 Personen).
- **Struktur der Arbeitslosigkeit:** Trotz der positiven Arbeitsmarktentwicklung und günstiger Ausgangsbedingungen für die Arbeitssuche, profitieren nicht alle Arbeitslosen gleichermaßen da-

¹ Arbeitslosenquote bezogen auf alle zivilen Erwerbspersonen.

Alle zivilen Erwerbspersonen = Summe aus den abhängigen zivilen Erwerbstätigen (d.h. soz. versicherungspflichtig Beschäftigte (einschl. Azubis), geringfügig Beschäftigte, Personen in Arbeitsgelegenheiten, Beamte (ohne Soldaten) und Grenzpendler) sowie Selbständigen und mithelfenden Familienangehörigen.

von. Häufig passen Unternehmensbedarf und Qualifikation des Arbeitslosen nicht zueinander² und Arbeitssuchende finden auch längerfristig keine neue Beschäftigung. Diese Personengruppe der *Langzeitarbeitslosen*³ nimmt auch 2018 in der Region Braunschweig einen bedeutenden Anteil an der Arbeitslosigkeit insgesamt ein (siehe Seite 7 f.). Weiter deutlich über dem Niveau der anderen hier betrachteten Gebietseinheiten verläuft die Entwicklung des Landkreises Helmstedt. Mit knapp 44 % verzeichnet dieser den höchsten Wert zum Berichtszeitpunkt. Braunschweig befindet sich mit einem Anteil von 37 % im Mittelfeld. Am niedrigsten ist der Anteil an Langzeitarbeitslosen im Landkreis Peine (28 %). Gegenüber dem Jahresbeginn hat dieser in allen Gebietseinheiten zugenommen, was zumeist auf die insgesamt rückläufige Arbeitslosenzahl insgesamt zurückzuführen ist. Langzeitarbeitslosigkeit bleibt damit sowohl in den Städten, als auch in den Landkreisen ein Aspekt, welcher weiterhin erhöhter Aufmerksamkeit bedarf (s.a. Seite 8).

Bei der Entwicklung des Anteils der *jüngeren Arbeitslosen* an allen Arbeitslosen zeigt sich in den Städten und Landkreisen der Region Braunschweig der bekannte Entwicklungsverlauf mit saisonalen Zu- und Abnahmen (Seite 9 f.). Die absolute Zahl dieser Personengruppe schwankt unterjährig leicht. In Braunschweig hat dieser allerdings zuletzt zugenommen, was sich auch in der Entwicklung des prozentualen Anteils an allen Arbeitslosen in Form einer Zunahme widerspiegelt (Juni 2017: 6,3 %; Juni 2018: 7,5 %). Zwar liegt dieser noch recht deutlich unter dem Niveau der anderen Städte und Landkreise, bei einer Fortsetzung dieser Entwicklung könnte sich dies jedoch bald ändern. Den höchsten Anteil konstatierte im Juni 2018 Salzgitter (11,7 %), dicht gefolgt von Wolfsburg und Gifhorn mit 11,4 % bzw. 11,3 %.

Die absoluten Zahlen der *älteren Arbeitslosen* gehen in der ersten Jahreshälfte 2018 überall zurück. Bei rückläufiger Arbeitslosenzahl insgesamt, wirkt sich das bei der statistischen Betrachtung des Anteils an allen Arbeitslosen jedoch nicht direkt aus. Dieser verläuft in den Landkreisen seit Januar sogar mit ansteigender Tendenz. In den Städten kann eher eine stagnierende oder leicht rückläufige Entwicklung festgestellt werden (siehe Seite 13 f.). Die höchsten Anteile verzeichnen mit 24,4 % bzw. 24,9 % die Landkreise Goslar und Wolfenbüttel. Salzgitter und Wolfsburg registrierten demgegenüber Werte von 16,8 % und 17,1 %.

Eine Beurteilung der Entwicklung der Arbeitslosen mit einer *ausländischen Staatsangehörigkeit* ist derzeit nicht so einfach. Die Effekte der Flüchtlingszuwanderung sind inzwischen spürbar und überzeichnen vermutlich die „normale“ Entwicklung auf dem Arbeitsmarkt, müssen daher bei der Interpretation der aktuellen Arbeitsmarktzahlen berücksichtigt werden.

Die Auswirkungen des Flüchtlingszuzugs sind in Salzgitter und Wolfsburg noch weiter in Form einer deutlichen Erhöhung der Zahl der *arbeitslosen Ausländer* zu erkennen. Deren Anteil an allen Arbeitslosen ist unvermindert hoch (WOB: 37 %; SZ: 38 %), verbleibt aber seit geraumer Zeit auf diesem Stand. Braunschweig weist auch 2018 zusammen mit dem Landkreis Peine im Mittelfeld dieses Vergleichs liegende Werte auf (23 % bzw. 24 %). Der niedrigste Werte mit 16 % wurde für den Landkreis Helmstedt ermittelt.

- **Zusammenfassung:** Die von Arbeitsmarktexperten für das Jahr 2018 prognostizierte günstige Arbeitsmarktentwicklung, einhergehend mit sinkender Arbeitslosigkeit zeigt sich auch auf dem Braunschweiger und dem regionalen Arbeitsmarkt. Der kontinuierliche Rückgang der Arbeitslosenquoten bestätigt dies. Nach Einschätzung der Bundesagentur für Arbeit ist eine negative Trendwende am Arbeitsmarkt nicht zu erkennen⁴.

² Institut für Arbeitsmarkt- und Berufsforschung (IAB), IAB-Kurzbericht 7/2018, Seite 2.

³ Personen, die ein Jahr und länger als arbeitslos gemeldet sind.

⁴ Bundesagentur für Arbeit, Agentur für Arbeit Braunschweig-Goslar - Pressestelle, Pressemitteilung Nr. 54 / 2018, 29. Juni 2018.

Arbeitslosenquoten¹ im regionalen Vergleich

	Monat	kreisfreie Städte			Landkreise					RBS	NI	Alte BL	Bund
		BS	SZ	WOB	GF	GS	HE	PE	WF				
		1	2	3	4	5	6	7	8				
2016	Jan	6,5	10,0	4,8	4,8	8,0	7,0	5,6	5,7	6,4	6,4	6,0	6,7
	Feb	6,4	10,4	5,0	4,8	8,0	7,1	5,7	5,8	6,4	6,4	6,0	6,6
	Mrz	6,4	10,4	5,0	4,8	8,0	7,0	5,7	5,6	6,4	6,2	5,8	6,5
	Apr	6,2	10,5	5,0	4,5	7,6	7,0	5,7	5,5	6,3	6,0	5,7	6,3
	Mai	6,1	10,2	4,8	4,4	7,5	6,8	5,5	5,4	6,1	5,9	5,5	6,0
	Jun	5,9	10,6	4,7	4,5	7,5	6,7	5,5	5,5	6,1	5,8	5,4	5,9
	Jul	6,2	10,9	5,2	4,8	7,8	6,7	5,8	5,8	6,4	6,1	5,5	6,0
	Aug	6,0	10,6	5,2	4,7	7,6	6,7	5,6	5,5	6,2	6,0	5,6	6,1
	Sep	5,9	10,5	5,3	4,8	7,4	6,6	5,5	5,4	6,2	5,9	5,4	5,9
	Okt	5,9	10,4	5,2	4,7	7,4	6,5	5,3	5,4	6,1	5,8	5,3	5,8
	Nov	5,7	10,6	5,1	4,7	7,3	6,5	5,3	5,3	6,1	5,7	5,3	5,7
	Dez	5,8	10,8	5,0	4,7	7,5	6,8	5,4	5,4	6,2	5,8	5,3	5,8
2017	Jan	6,1	11,2	5,1	5,0	7,9	7,1	5,7	5,9	6,5	6,2	5,7	6,3
	Feb	6,1	11,2	5,0	5,0	8,0	7,2	5,6	6,0	6,5	6,2	5,7	6,3
	Mrz	6,1	11,1	5,0	5,0	7,6	7,1	5,5	5,8	6,4	6,0	5,5	6,0
	Apr	5,9	11,0	5,1	4,8	7,3	7,0	5,4	5,7	6,2	5,8	5,4	5,8
	Mai	5,9	10,5	4,9	4,7	6,9	7,0	5,3	5,4	6,1	5,6	5,2	5,6
	Jun	5,8	10,3	4,9	4,7	6,9	6,9	5,3	5,4	6,0	5,6	5,1	5,5
	Jul	6,1	10,5	5,1	4,8	7,1	7,1	5,5	5,7	6,3	5,9	5,2	5,6
	Aug	5,9	10,4	5,1	4,6	6,9	6,9	5,3	5,4	6,1	5,7	5,3	5,7
	Sep	5,7	10,2	4,8	4,4	6,8	6,8	5,1	5,3	5,9	5,6	5,1	5,5
	Okt	5,7	9,9	4,7	4,3	6,8	6,6	4,9	5,2	5,8	5,5	5,0	5,4
	Nov	5,4	9,7	4,6	4,2	6,7	6,4	5,0	5,1	5,7	5,4	4,9	5,3
	Dez	5,3	9,8	4,7	4,3	6,8	6,5	4,9	5,1	5,7	5,4	4,9	5,3
2018	Jan	5,7	10,2	5,3	4,7	7,4	6,9	5,3	5,5	6,1	5,9	5,3	5,8
	Feb	5,6	10,0	5,3	4,9	7,1	6,9	5,2	5,4	6,1	5,8	5,3	5,7
	Mrz	5,6	9,8	5,1	4,7	6,9	6,5	5,2	5,3	5,9	5,6	5,1	5,5
	Apr	5,5	9,7	5,0	4,6	6,7	6,4	5,1	5,1	5,8	5,4	4,9	5,3
	Mai	5,3	9,3	4,8	4,4	6,5	6,3	4,9	4,8	5,6	5,2	4,7	5,1
	Jun	5,3	9,3	4,7	4,3	6,4	6,2	4,7	4,8	5,5	5,1	4,7	5,0
	Jul												
	Aug												
	Sep												
	Okt												
	Nov												
	Dez												

Veränderung zum	kreisfreie Städte			Landkreise					RBS	NI	Alte BL	Bund
	BS	SZ	WOB	GF	GS	HE	PE	WF				
	1	2	3	4	5	6	7	8				
Vormonat (%Pkt.)	0,0	0,0	-0,1	-0,1	-0,1	-0,1	-0,2	0,0	-0,1	-0,1	0,0	-0,1
Vorjahresmonat (%Pkt.)	-0,5	-1,0	-0,2	-0,4	-0,5	-0,7	-0,6	-0,6	-0,5	-0,5	-0,4	-0,5

Aktuelle Arbeitslosenquoten im regionalen Vergleich Juni 2018

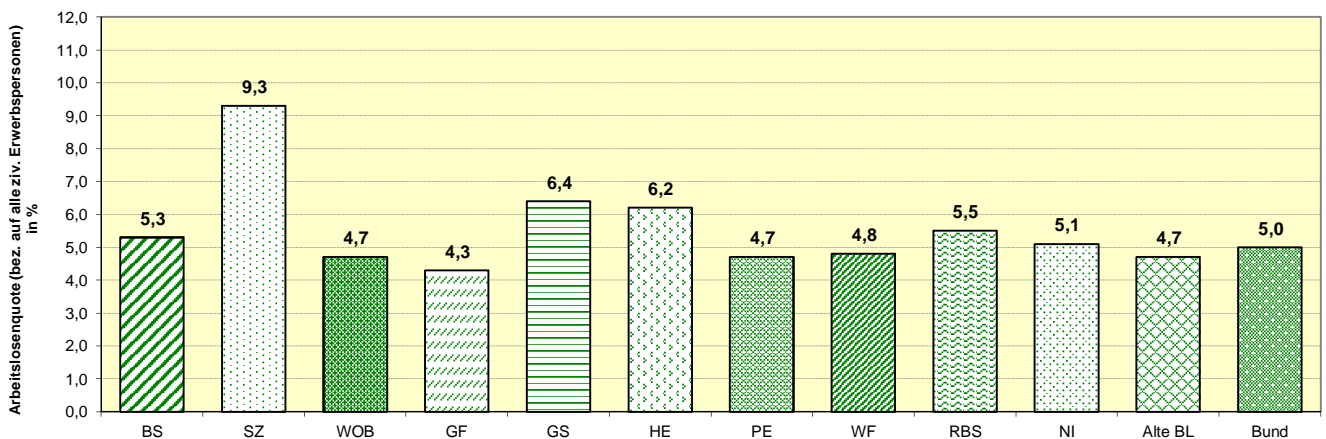

1) Arbeitslosenquoten bezogen auf alle zivilen Erwerbspersonen

Monatliche Entwicklung der Arbeitslosenquoten¹ im regionalen Vergleich

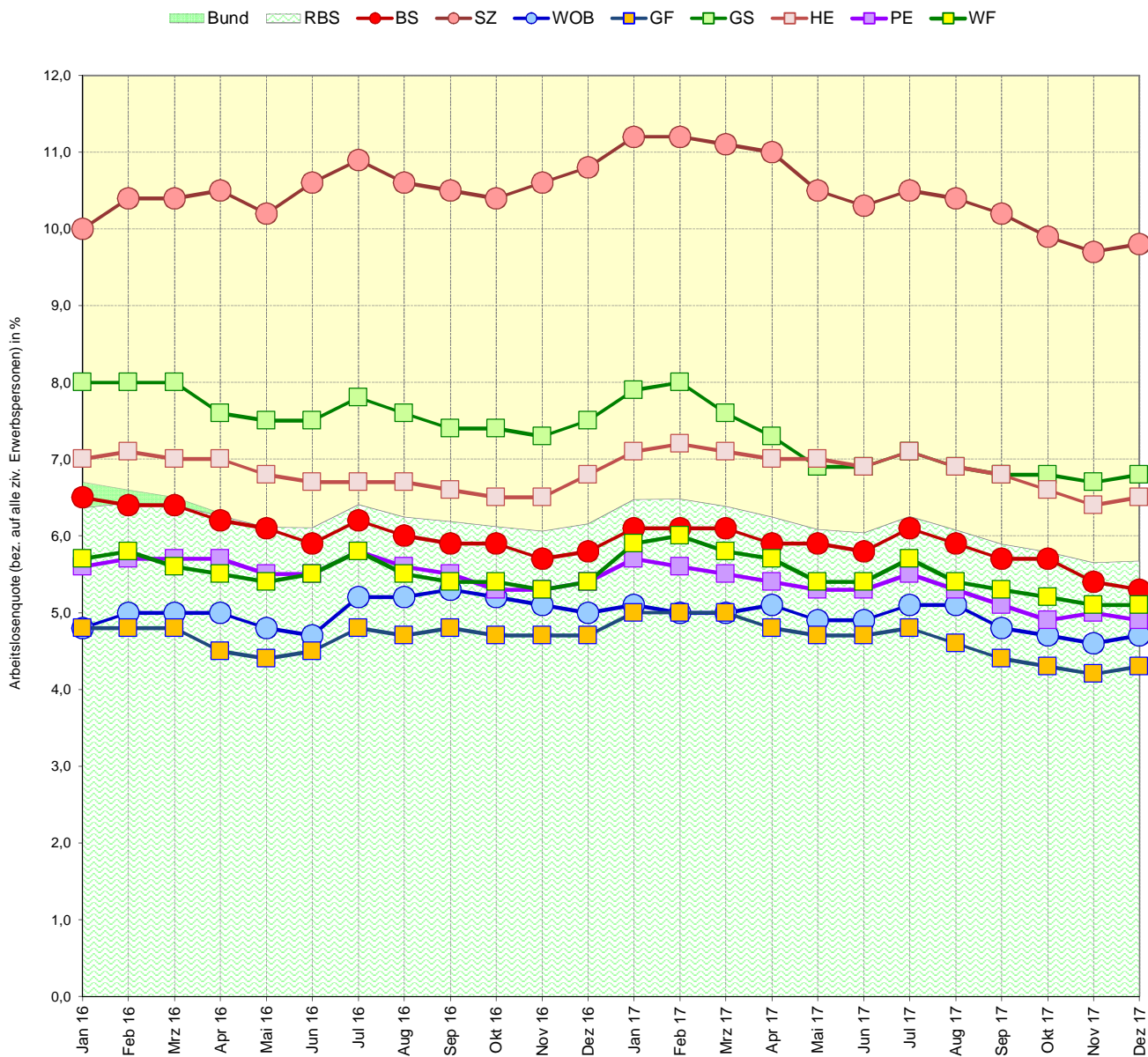

Monatliche Entwicklung der Arbeitslosenquoten¹

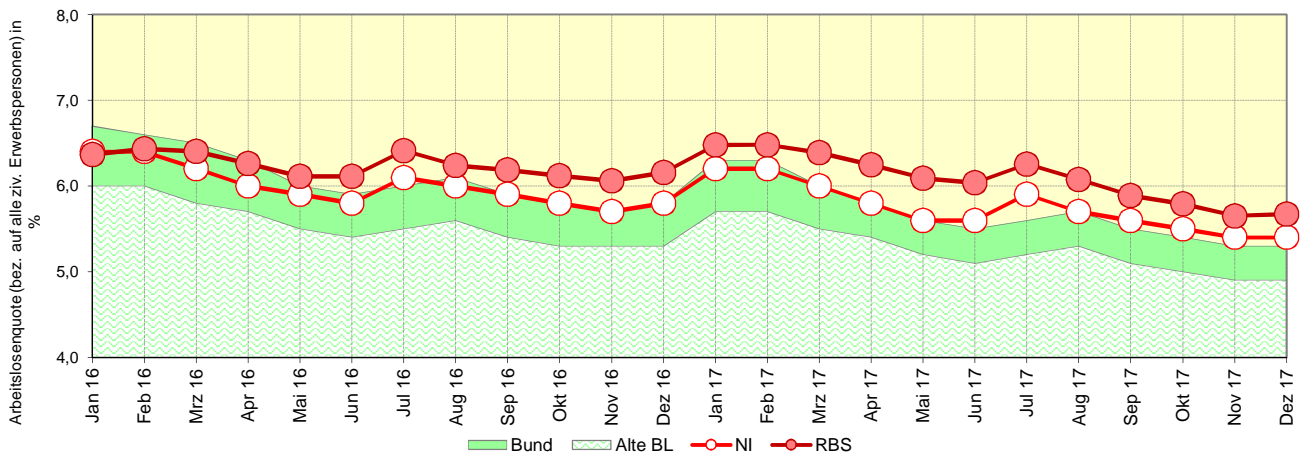

1) Arbeitslosenquoten bezogen auf alle zivilen Erwerbspersonen

Zahl der Arbeitslosen im regionalen Vergleich

	Monat	Kreisfreie Städte			Landkreise					RBS	NI	Alte BL	Bund
		BS	SZ	WOB	GF	GS	HE	PE	WF				
		1	2	3	4	5	6	7	8				
2016	Jan	8.859	5.168	3.208	4.530	5.420	3.385	3.898	3.544	38.012	268.079	2.111.455	2.920.421
	Feb	8.752	5.345	3.299	4.565	5.467	3.424	4.021	3.569	38.442	267.455	2.107.446	2.911.165
	Mrz	8.718	5.369	3.352	4.481	5.412	3.392	3.979	3.483	38.186	260.610	2.065.274	2.844.891
	Apr	8.443	5.413	3.294	4.287	5.174	3.400	3.983	3.414	37.408	252.337	2.004.138	2.743.864
	Mai	8.364	5.290	3.204	4.204	5.080	3.346	3.885	3.367	36.740	247.139	1.954.865	2.664.014
	Jun	8.119	5.515	3.142	4.277	5.091	3.261	3.888	3.424	36.717	246.653	1.927.757	2.614.217
	Jul	8.529	5.653	3.482	4.507	5.289	3.298	4.091	3.579	38.428	257.748	1.970.547	2.661.042
	Aug	8.300	5.494	3.481	4.430	5.149	3.287	3.940	3.421	37.502	252.136	1.997.640	2.684.289
	Sep	8.089	5.450	3.508	4.509	5.007	3.220	3.893	3.371	37.047	247.446	1.942.075	2.607.607
	Okt	8.073	5.432	3.483	4.487	4.999	3.172	3.742	3.325	36.713	243.183	1.888.409	2.539.939
	Nov	7.896	5.517	3.415	4.426	4.976	3.176	3.695	3.314	36.415	241.724	1.877.448	2.531.975
	Dez	8.039	5.617	3.318	4.415	5.067	3.326	3.828	3.371	36.981	246.379	1.897.010	2.568.273
2017	Jan	8.415	5.813	3.387	4.705	5.387	3.455	3.990	3.667	38.819	263.467	2.047.733	2.777.387
	Feb	8.424	5.836	3.338	4.779	5.423	3.526	3.950	3.712	38.988	263.478	2.039.396	2.762.095
	Mrz	8.343	5.754	3.347	4.707	5.189	3.468	3.883	3.595	38.286	253.474	1.974.085	2.662.111
	Apr	8.191	5.741	3.395	4.594	4.939	3.448	3.761	3.516	37.585	245.548	1.916.627	2.568.612
	Mai	8.078	5.588	3.297	4.487	4.715	3.449	3.719	3.370	36.703	239.641	1.871.094	2.497.718
	Jun	8.049	5.481	3.325	4.426	4.698	3.418	3.743	3.374	36.514	240.198	1.857.130	2.472.642
	Jul	8.442	5.589	3.460	4.526	4.802	3.489	3.865	3.529	37.702	250.008	1.897.033	2.517.645
	Aug	8.147	5.517	3.427	4.316	4.711	3.400	3.765	3.354	36.637	244.241	1.922.760	2.544.845
	Sep	7.831	5.407	3.261	4.214	4.596	3.371	3.601	3.277	35.558	236.241	1.847.288	2.448.910
	Okt	7.803	5.289	3.186	4.108	4.601	3.275	3.481	3.266	35.009	232.223	1.796.805	2.388.711
	Nov	7.440	5.153	3.124	3.996	4.555	3.177	3.510	3.162	34.117	229.430	1.778.845	2.368.411
	Dez	7.299	5.198	3.150	4.065	4.647	3.236	3.452	3.192	34.239	233.166	1.782.734	2.384.961
2018	Jan	7.813	5.413	3.536	4.483	5.000	3.421	3.709	3.421	36.796	250.270	1.918.351	2.570.311
	Feb	7.709	5.311	3.536	4.602	4.851	3.398	3.657	3.390	36.454	247.390	1.899.387	2.545.936
	Mrz	7.658	5.203	3.410	4.427	4.674	3.234	3.638	3.301	35.545	237.957	1.833.819	2.458.110
	Apr	7.615	5.181	3.354	4.339	4.578	3.173	3.577	3.172	34.989	231.680	1.785.759	2.383.752
	Mai	7.427	5.038	3.220	4.221	4.444	3.105	3.478	3.052	33.985	224.654	1.738.358	2.315.487
	Jun	7.371	5.047	3.194	4.113	4.357	3.064	3.361	3.047	33.554	221.597	1.713.219	2.275.787
	Jul												
	Aug												
	Sep												
	Okt												
	Nov												
	Dez												

Veränderung zum	Kreisfreie Städte			Landkreise					RBS	NI	Alte BL	Bund
	BS	SZ	WOB	GF	GS	HE	PE	WF				
	1	2	3	4	5	6	7	8				
Vormonat	-56	9	-26	-108	-87	-41	-117	-5	-431	-3.057	-25.139	-39.700
Vormonat (%)	-0,8	0,2	-0,8	-2,6	-2,0	-1,3	-3,4	-0,2	-1,3	-1,4	-1,4	-1,7
Vorjahresmonat	-678	-434	-131	-313	-341	-354	-382	-327	-2.960	-18.601	-143.911	-196.855
Vorjahresmonat (%)	-8,4	-7,9	-3,9	-7,1	-7,3	-10,4	-10,2	-9,7	-8,1	-7,7	-7,7	-8,0

Aktuelle Arbeitslosenzahlen im regionalen Vergleich
- Kreisfreie Städte und Landkreise -
Juni 2018

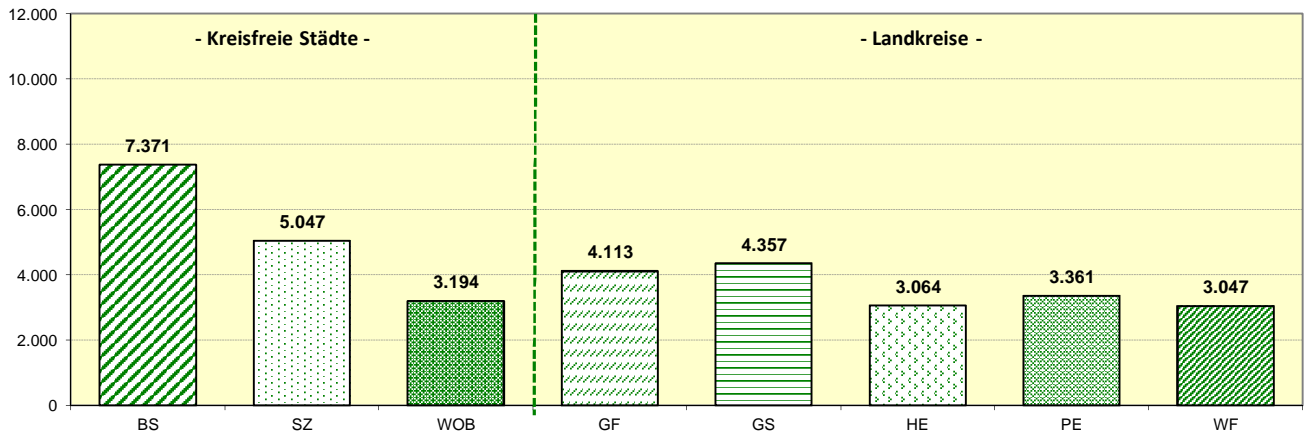

Monatliche Entwicklung der Arbeitslosenzahl im regionalen Vergleich

BS SZ WOB GF GS HE PE WF

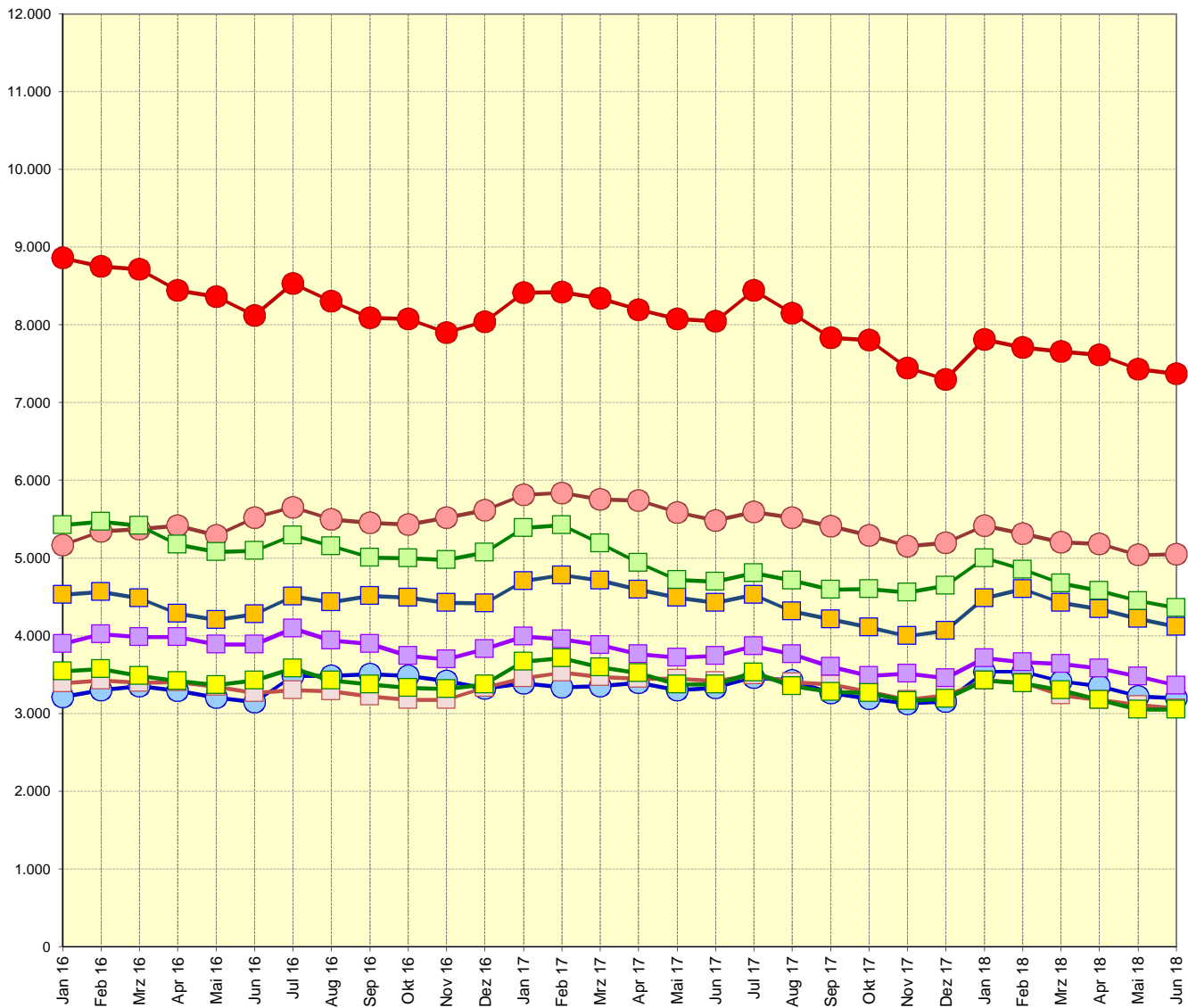

Monatliche Entwicklung der Arbeitslosenzahl

(RBS und NI)

(Alte BL und Bund)

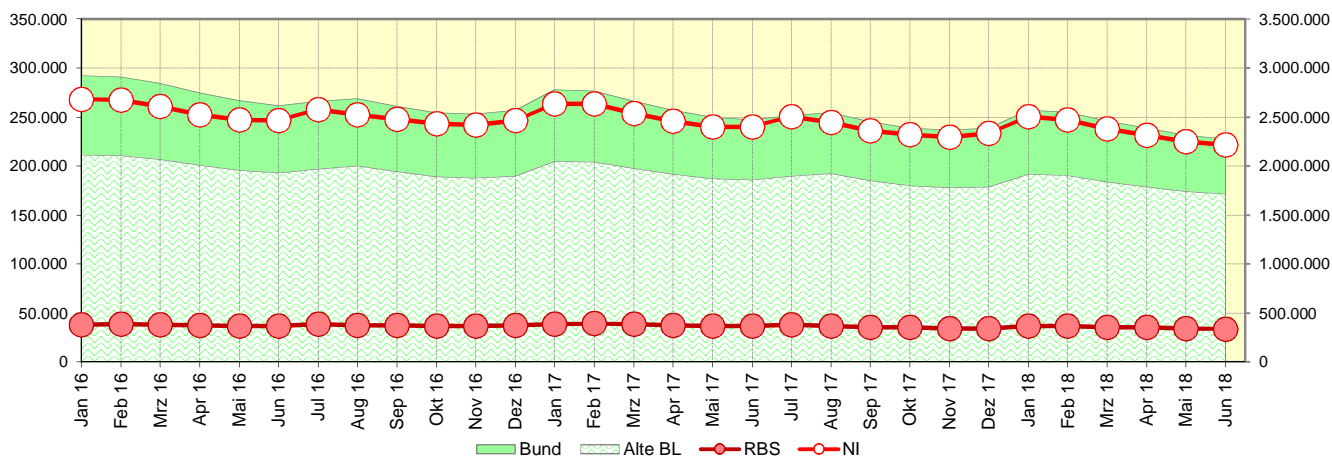

Anteil der Langzeitarbeitslosen an allen Arbeitslosen

Veränderung zum	Kreisfreie Städte			Landkreise								
	BS	SZ	WOB	GF	GS	HE	PE	WF	RBS	NI	Alte BL	Bund
	1	2	3	4	5	6	7	8	9	10	11	12
Langzeitarbeitslose	2.737	1.933	1.029	1.435	1.538	1.343	952	1.090	12.057	83.269	619.747	818.248
Vormonat (abs.)	-16	-19	-34	-36	-65	-35	-39	-28	-272	-1.262	-8.007	-12.515
Vormonat (%)	-0,6	-1,0	-3,2	-2,4	-4,1	-2,5	-3,9	-2,5	-2,2	-1,5	-1,3	-1,5
Vorjahresmonat (abs.)	-145	-226	14	-73	-215	-62	-126	-166	-999	-6.105	-58.483	-84.797
Vorjahresmonat (%)	-5,0	-10,5	1,4	-4,8	-12,3	-4,4	-11,7	-13,2	-7,7	-6,8	-8,6	-9,4

Anteil der Langzeitarbeitslosen an allen Arbeitslosen Juni 2018

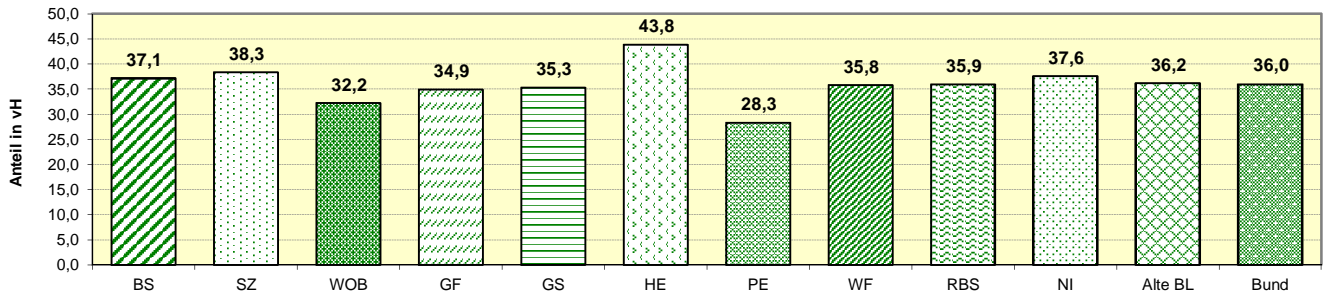

Monatliche Entwicklung der Langzeitarbeitslosen im regionalen Vergleich

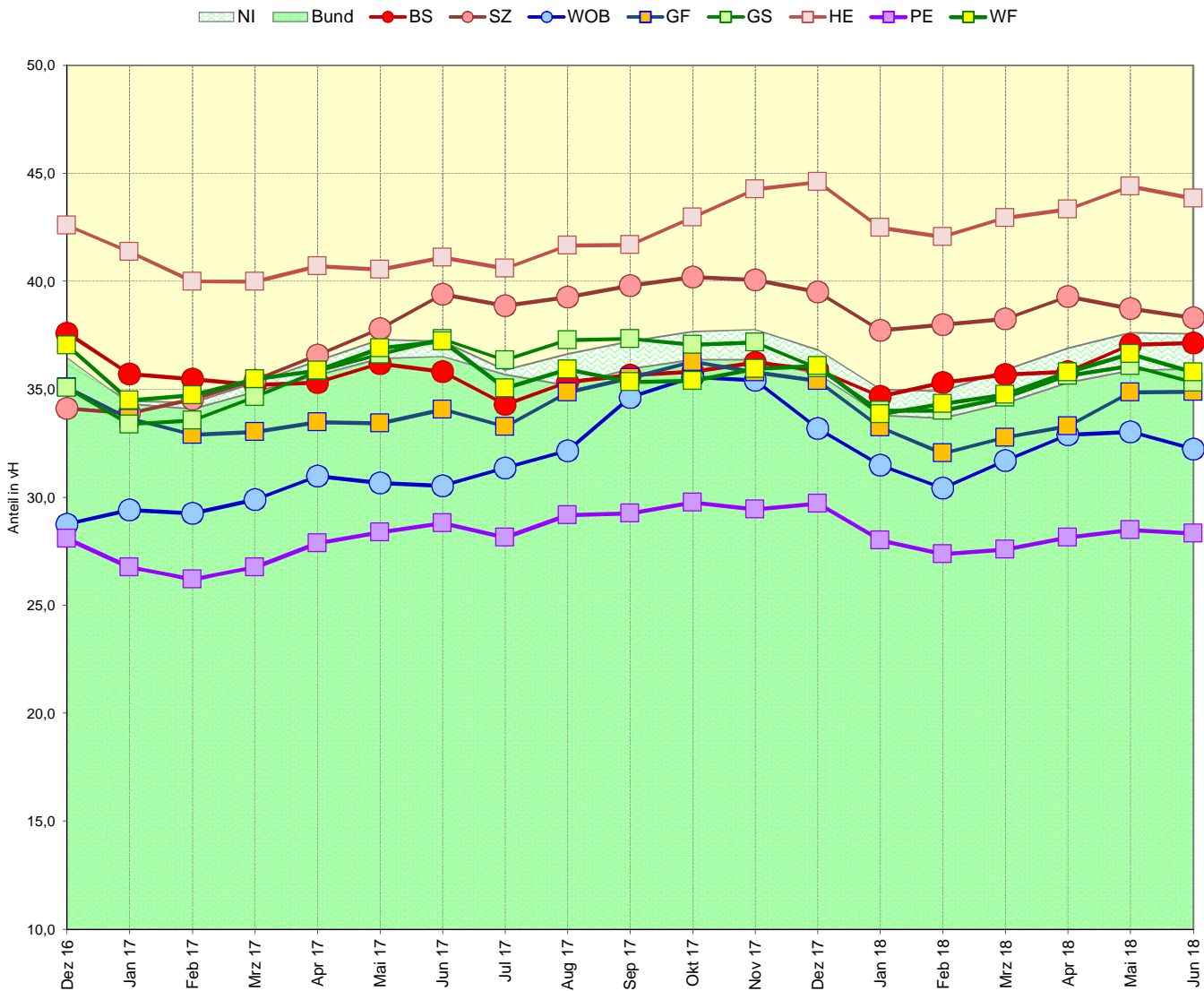

Entwicklung der Arbeitslosenzahl und der Zahl der Langzeitarbeitslosen 2017 und 2018

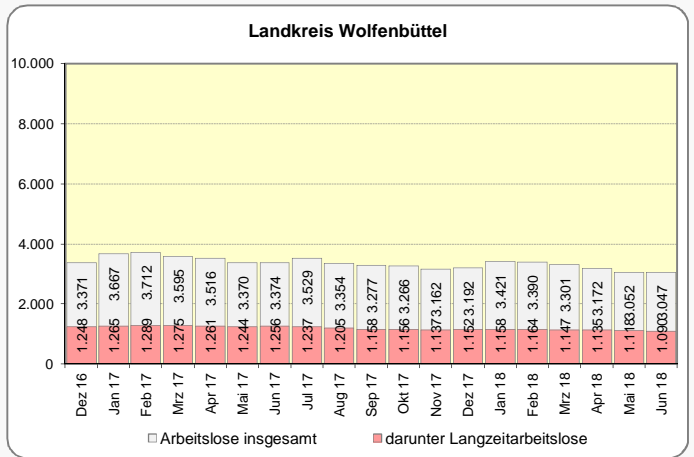
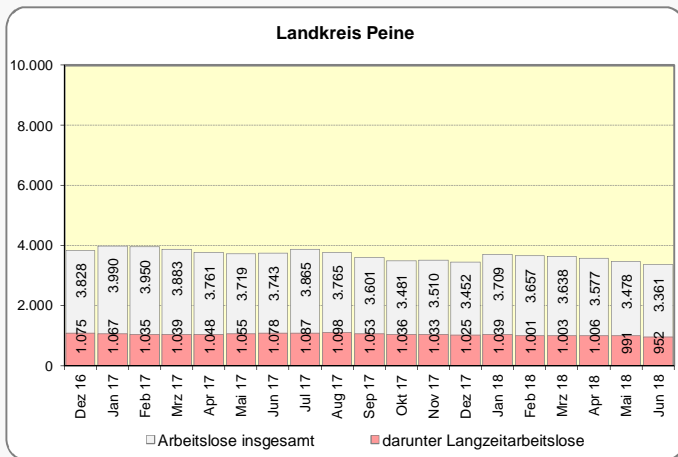
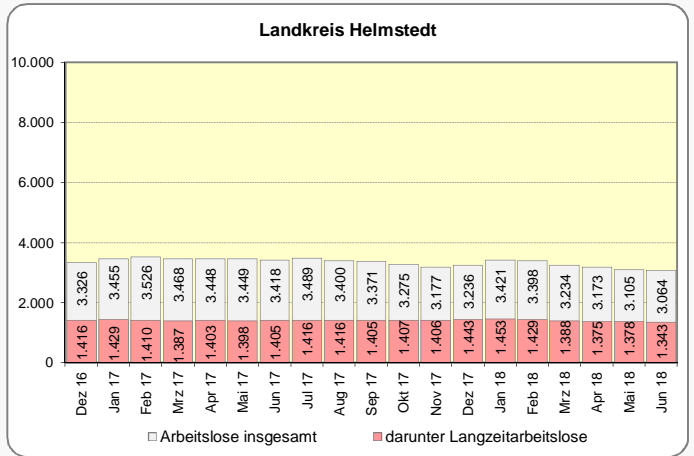
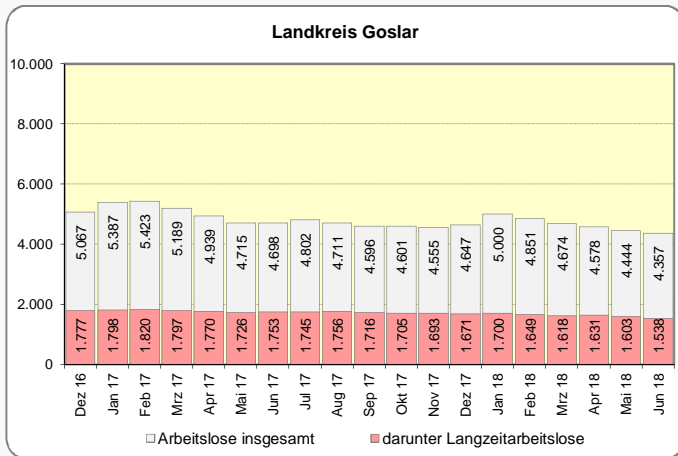
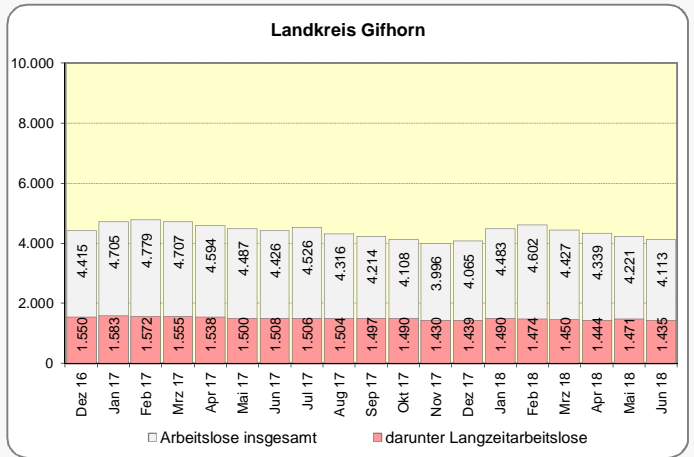
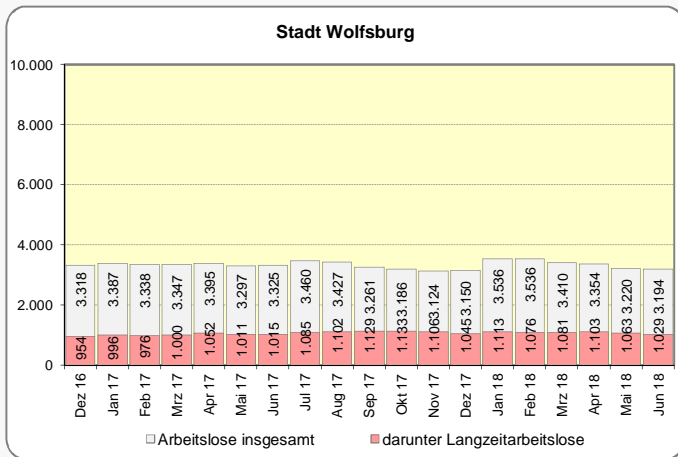
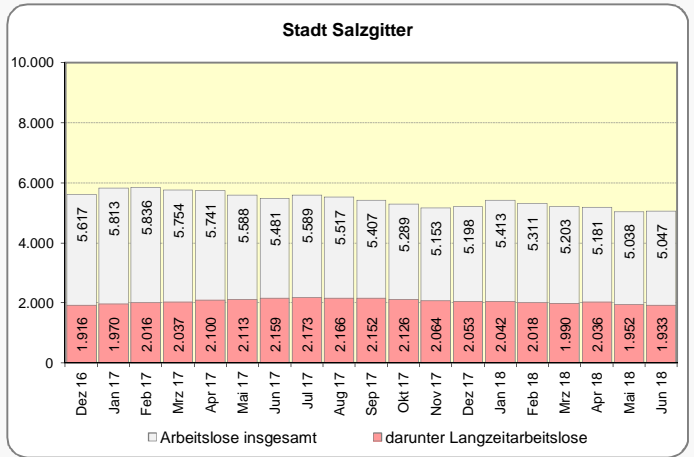
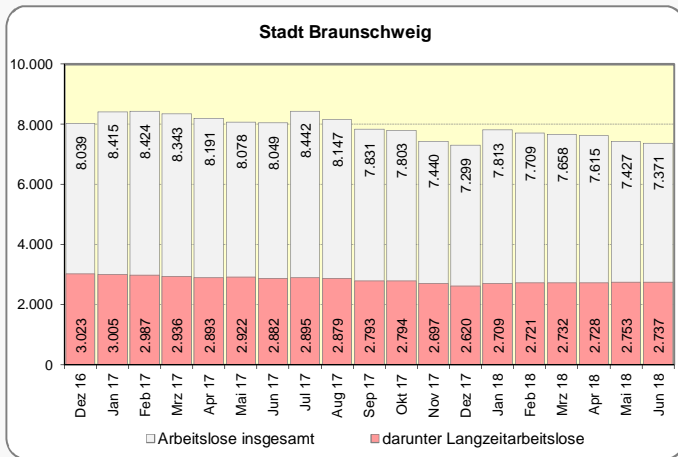

Anteil der unter 25-Jährigen an allen Arbeitslosen

Veränderung zum	Kreisfreie Städte			Landkreise					RBS	NI	Alte BL	Bund
	BS	SZ	WOB	GF	GS	HE	PE	WF				
	1	2	3	4	5	6	7	8				
Arbeitslose unter 25 J.	553	592	365	465	422	287	358	319	3.361	22.351	153.362	196.540
Vormonat (abs.)	40	23	34	-25	4	-12	-6	29	87	901	2.008	1.502
Vormonat (%)	7,8	4,0	10,3	-5,1	1,0	-4,0	-1,6	10,0	2,7	4,2	1,3	0,8
Vorjahresmonat (abs.)	44	-5	-37	-97	-49	-72	-48	-57	-321	-2.773	-17.910	-20.712
Vorjahresmonat (%)	8,6	-0,8	-9,2	-17,3	-10,4	-20,1	-11,8	-15,2	-8,7	-11,0	-10,5	-9,5

Anteil der unter 25-Jährigen an allen Arbeitslosen Juni 2018

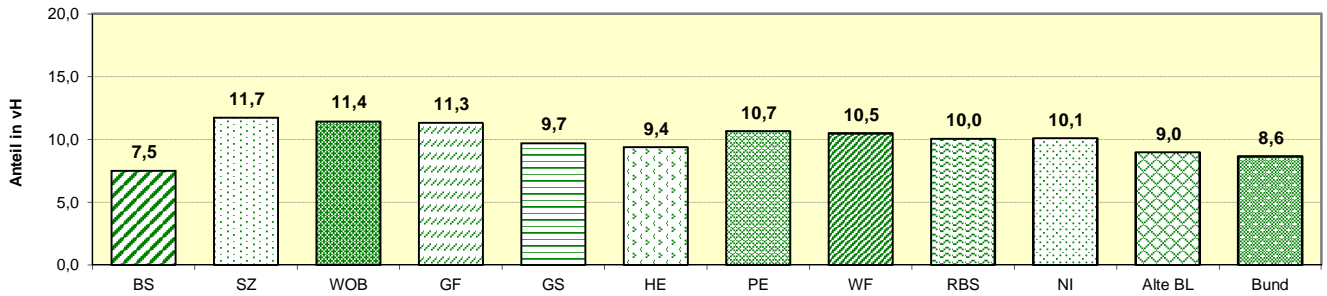

Monatliche Entwicklung der arbeitslosen unter 25-Jährigen im regionalen Vergleich

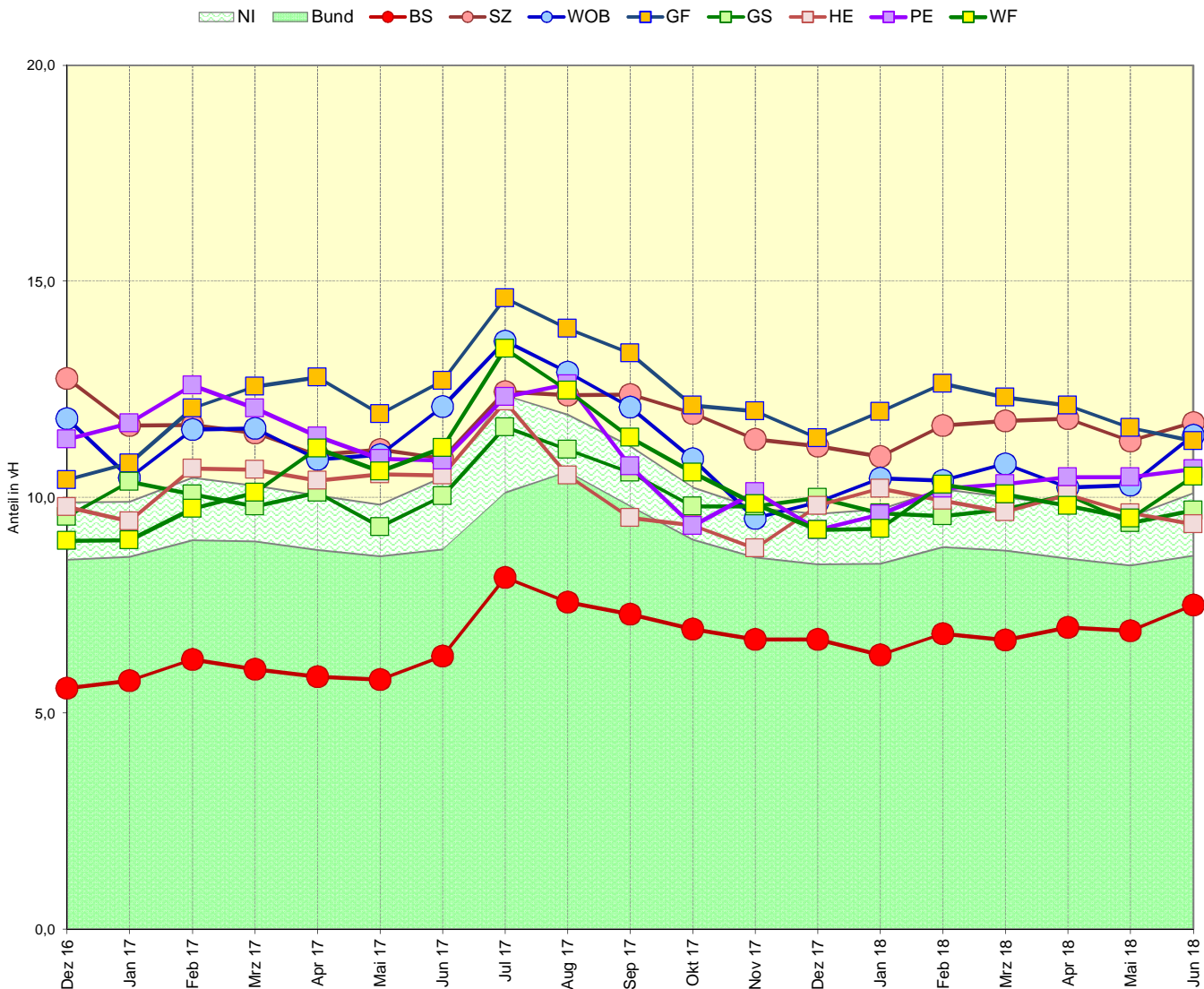

Entwicklung der Arbeitslosenzahl und der Zahl der unter 25-jähr. Arbeitslosen 2017 und 2018

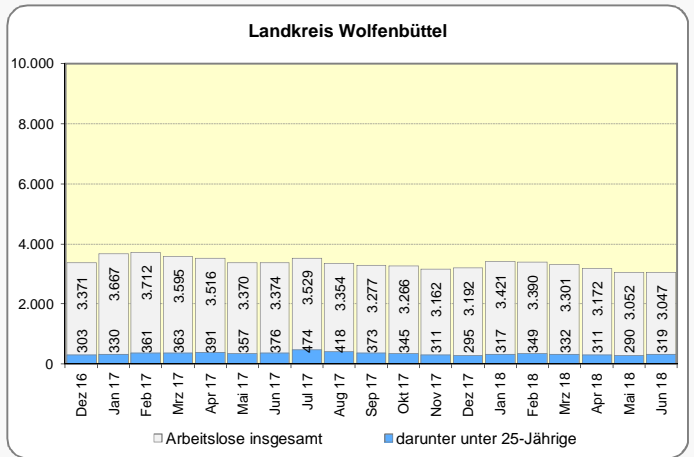
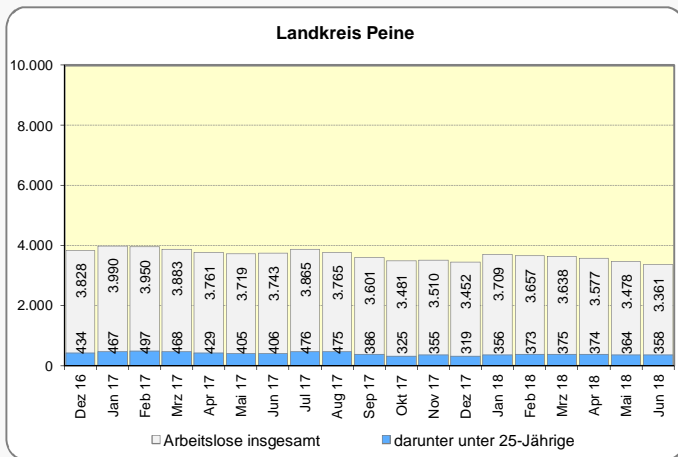
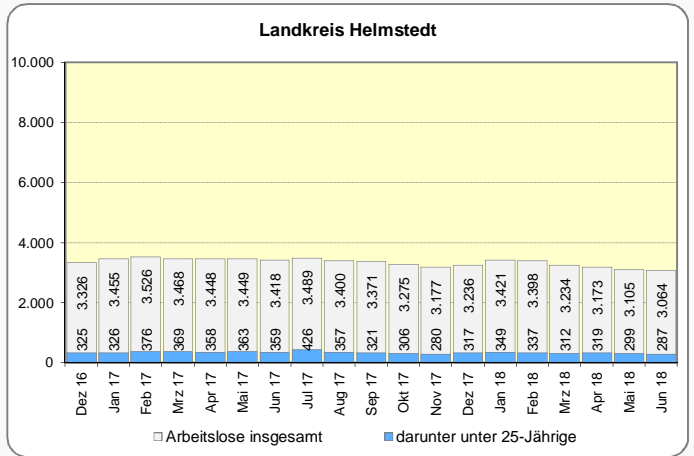
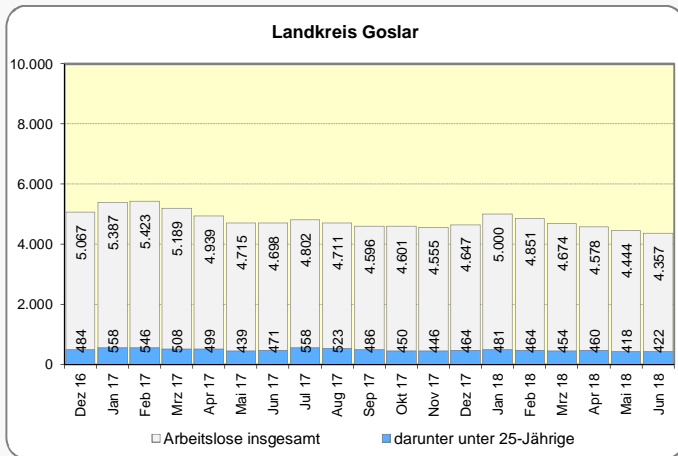
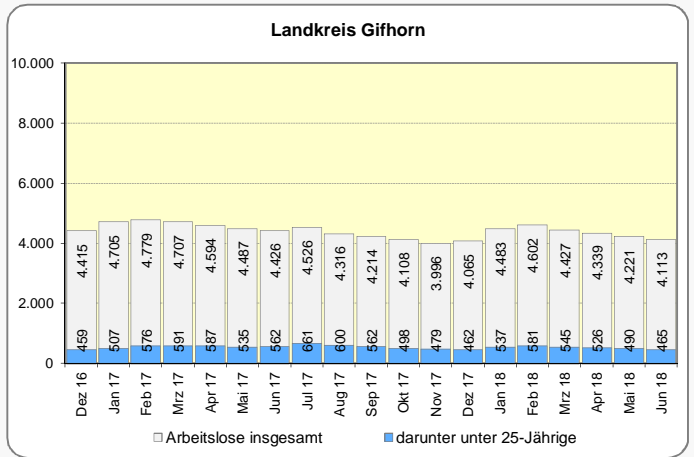
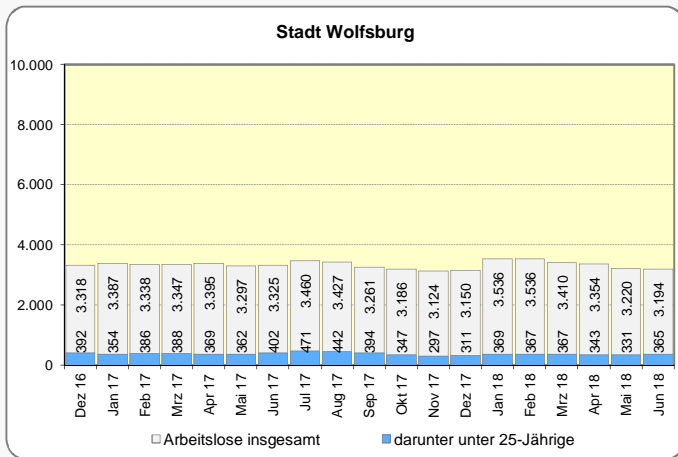
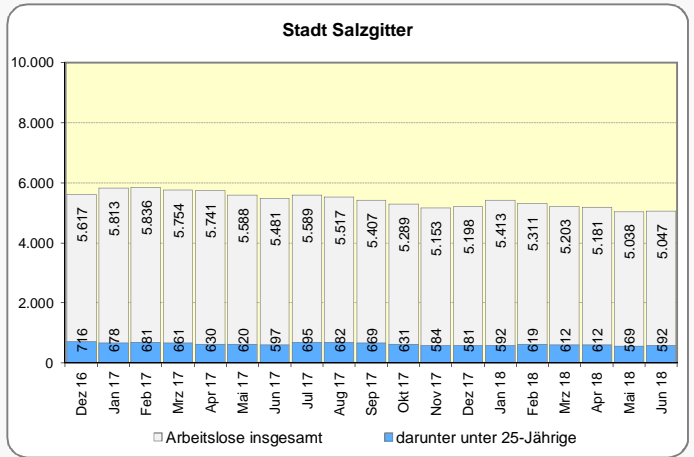
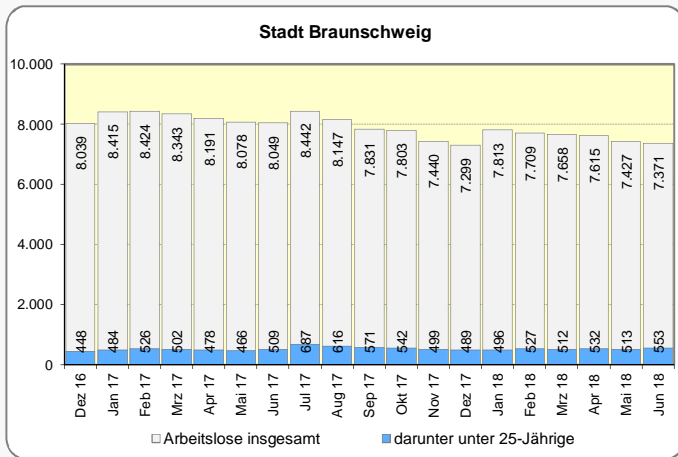

Anteil der 25 - 55-Jährigen an allen Arbeitslosen

Veränderung zum	Kreisfreie Städte			Landkreise								
	BS	SZ	WOB	GF	GS	HE	PE	WF	RBS	NI	Alte BL	Bund
	1	2	3	4	5	6	7	8	9	10	11	12
Arbeitslose 25 - 55 J.	5.456	3.605	2.282	2.805	2.870	2.080	2.332	1.970	23.400	153.275	1.197.758	1.582.448
Vormonat (abs.)	-70	22	-42	-84	-80	-23	-81	-25	-383	-2.966	-22.177	-33.217
Vormonat (%)	-1,3	0,6	-1,8	-2,9	-2,7	-1,1	-3,4	-1,3	-1,6	-1,9	-1,8	-2,1
Vorjahresmonat (abs.)	-612	-341	-57	-214	-340	-276	-261	-244	-2.345	-13.797	-109.894	-151.585
Vorjahresmonat (%)	-10,1	-8,6	-2,4	-7,1	-10,6	-11,7	-10,1	-11,0	-9,1	-8,3	-8,4	-8,7

Anteil der 25 - 55-Jährigen an allen Arbeitslosen Juni 2018

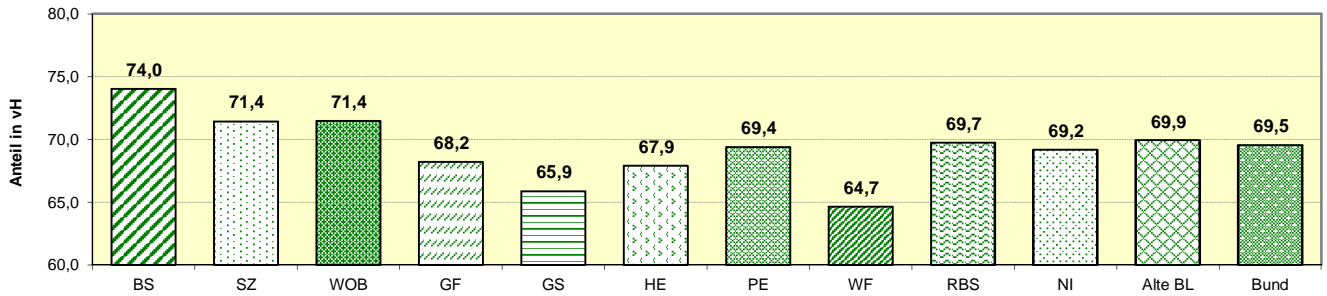

Monatliche Entwicklung der arbeitslosen 25 - 55-Jährigen im regionalen Vergleich

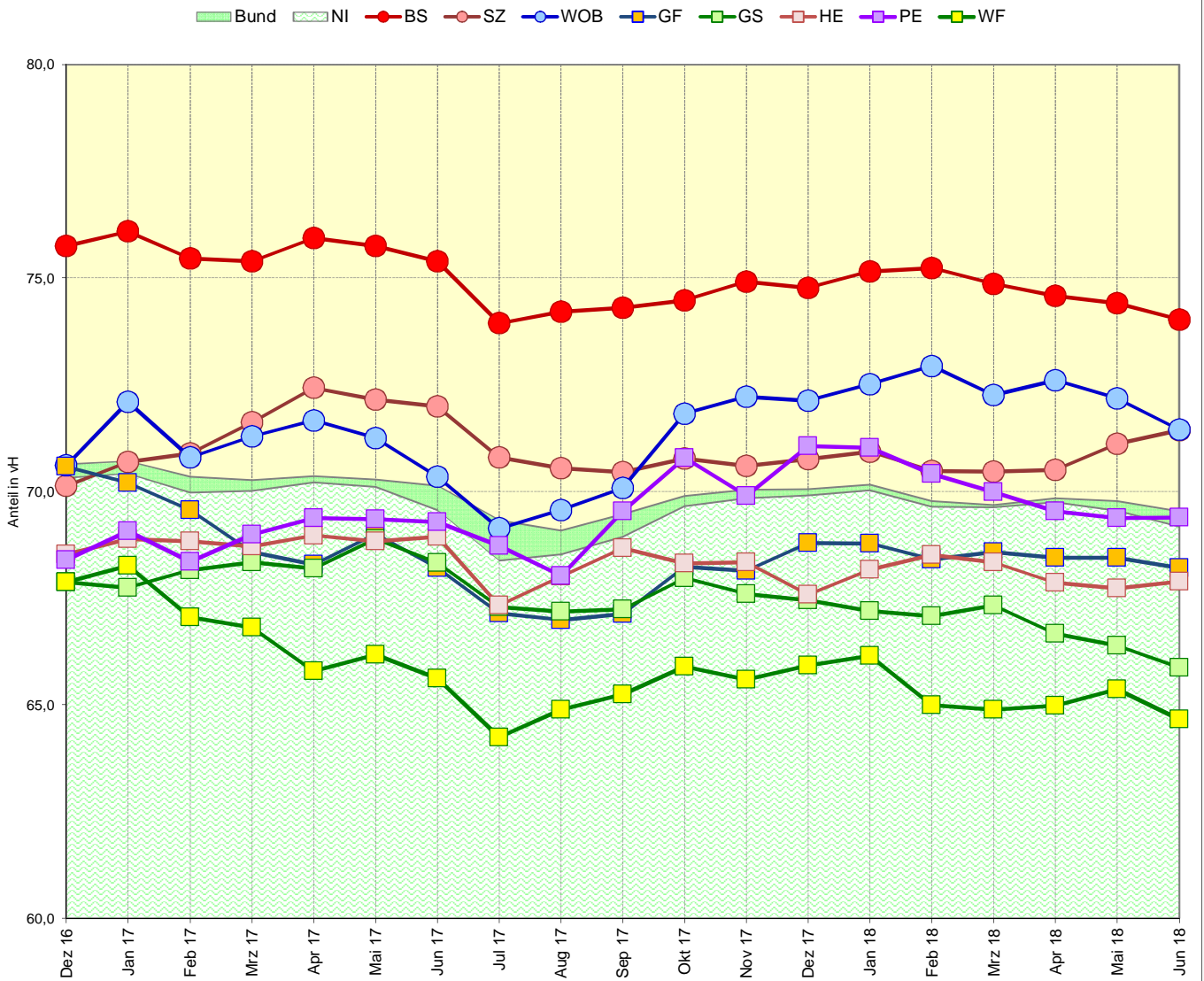

Entwicklung der Arbeitslosenzahl und der Zahl der 25- bis 55-jähr. Arbeitslosen 2017 und 2018

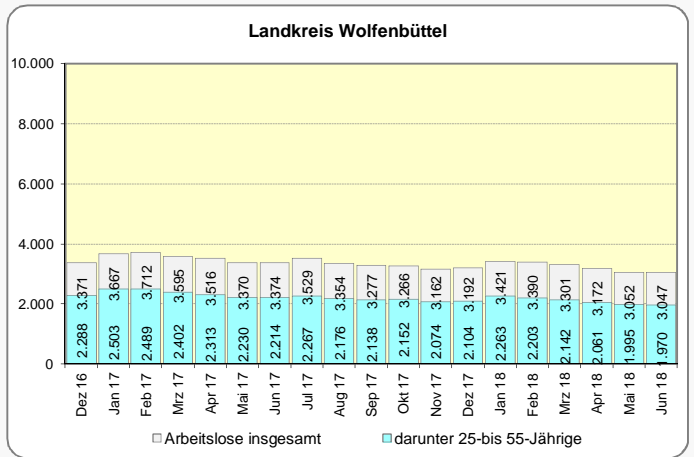
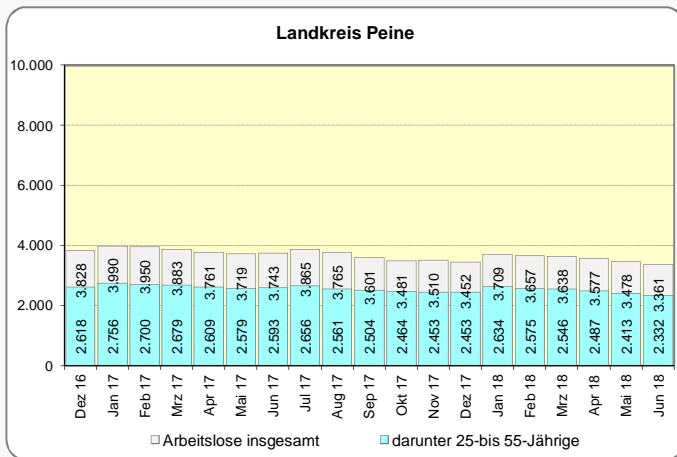
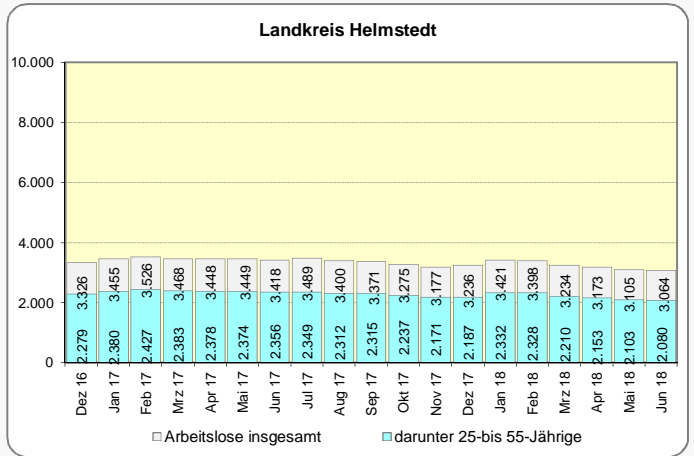
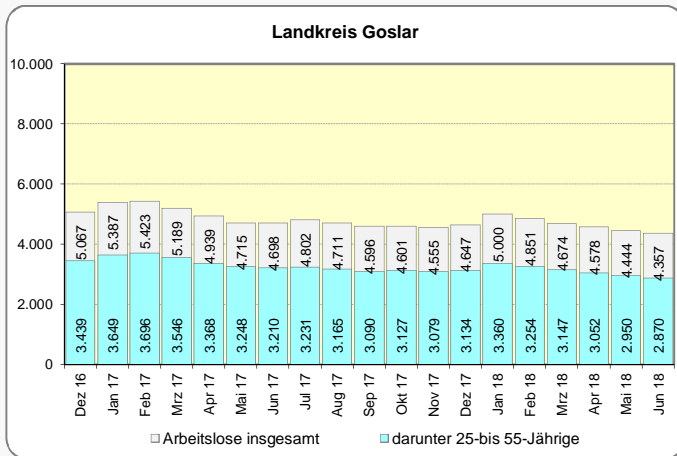
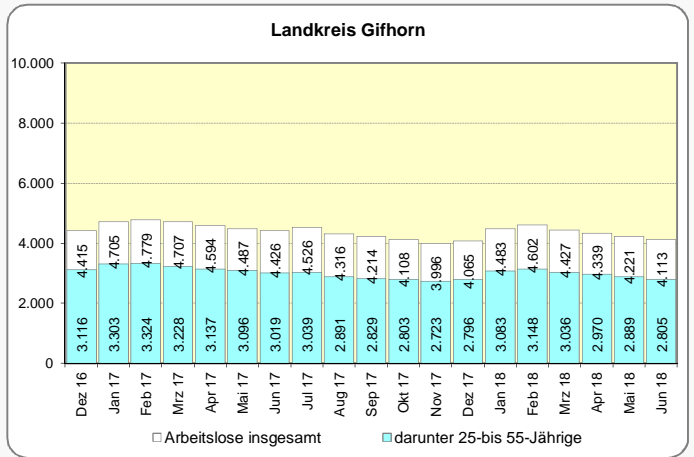
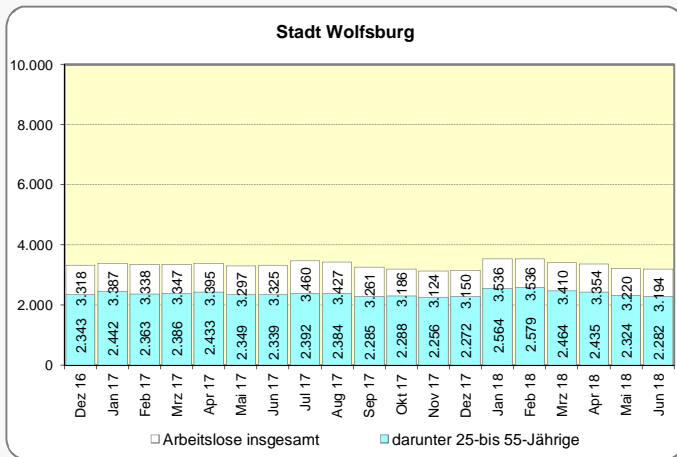
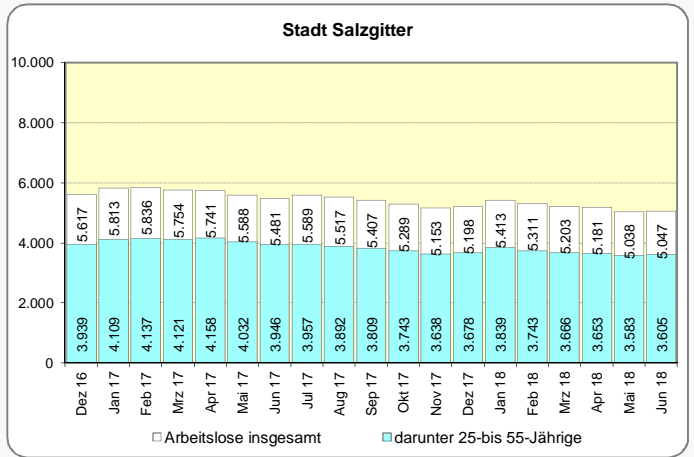
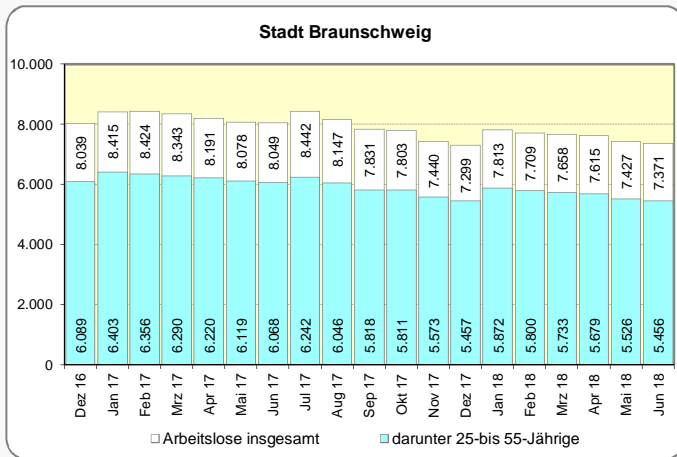

Anteil der über 55-Jährigen an allen Arbeitslosen

Veränderung zum	Kreisfreie Städte			Landkreise					RBS	NI	Alte BL	Bund
	BS	SZ	WOB	GF	GS	HE	PE	WF				
	1	2	3	4	5	6	7	8	9	10	11	12
Arbeitslose 55 J. u.ä.	1.362	850	547	843	1.065	697	671	758	6.793	45.971	362.099	496.799
Vormonat (abs.)	-26	-36	-18	1	-11	-6	-30	-9	-135	-992	-4.970	-7.985
Vormonat (%)	-1,9	-4,1	-3,2	0,1	-1,0	-0,9	-4,3	-1,2	-1,9	-2,1	-1,4	-1,6
Vorjahresmonat (abs.)	-110	-88	-37	-2	48	-6	-73	-26	-294	-2.031	-16.107	-24.558
Vorjahresmonat (%)	-7,5	-9,4	-6,3	-0,2	4,7	-0,9	-9,8	-3,3	-4,1	-4,2	-4,3	-4,7

Anteil der über 55-Jährigen an allen Arbeitslosen Juni 2018

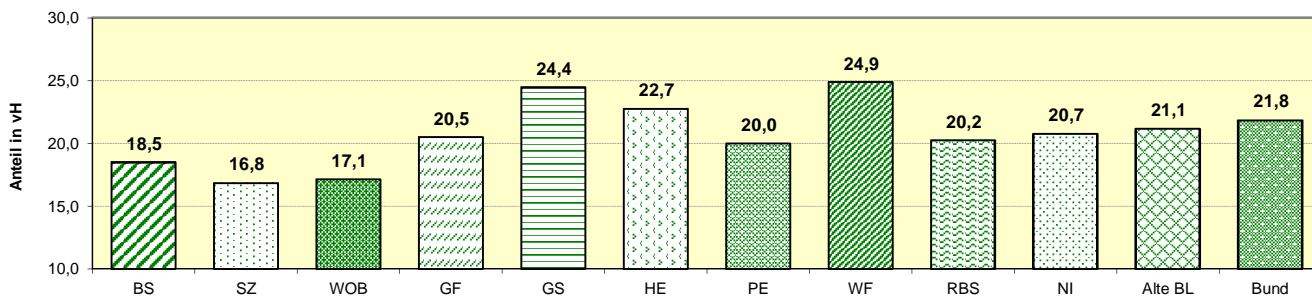

Monatliche Entwicklung der arbeitslosen über 55-Jährigen im regionalen Vergleich

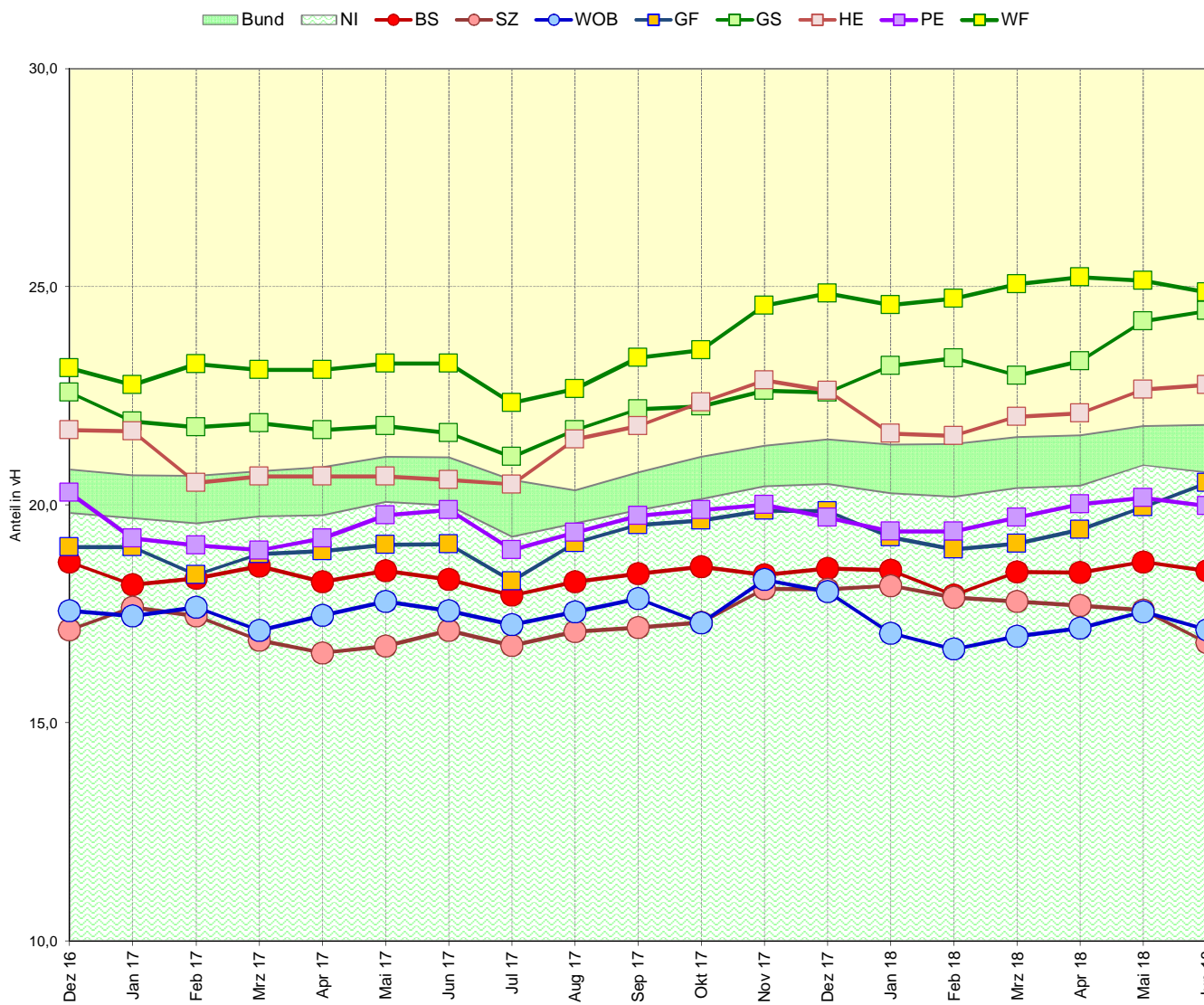

Entwicklung der Arbeitslosenzahl und der Zahl der über 55-jähr. Arbeitslosen 2017 und 2018

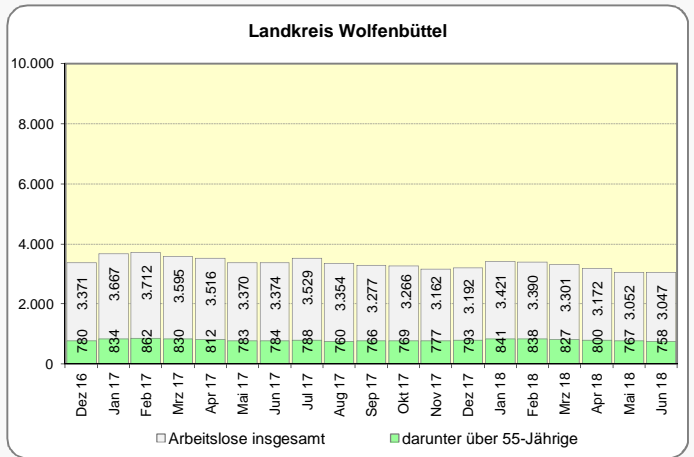
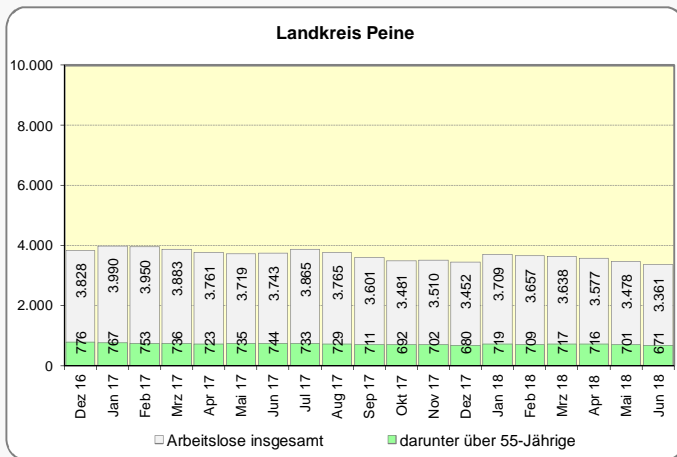
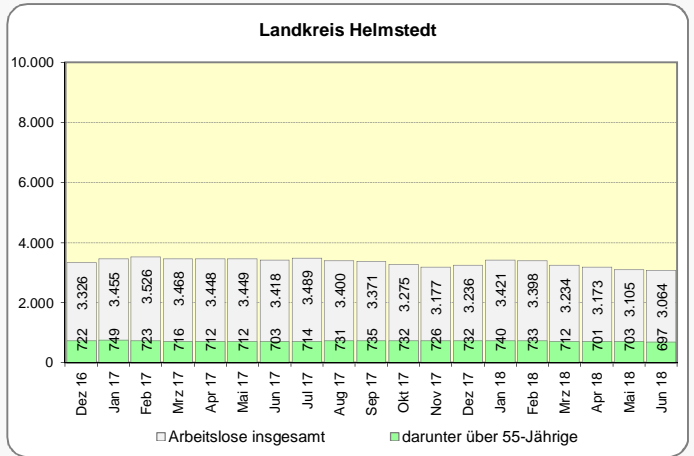
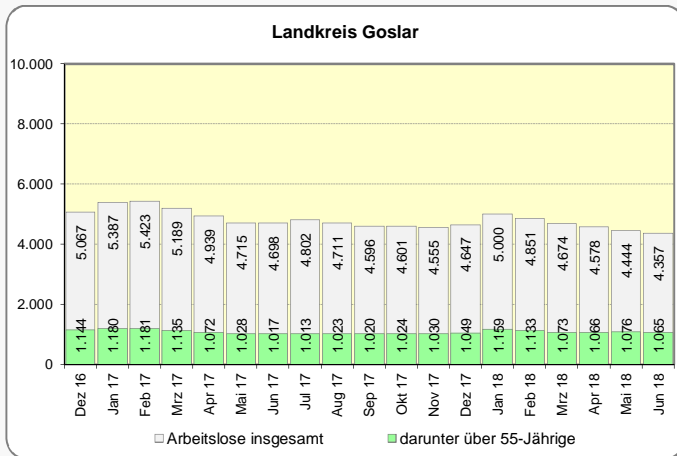
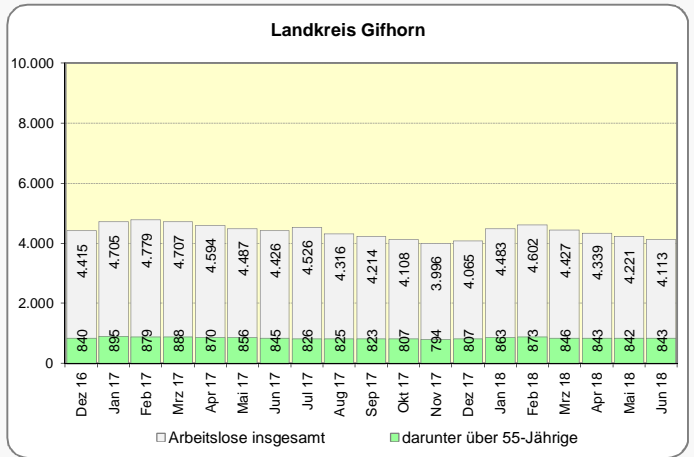
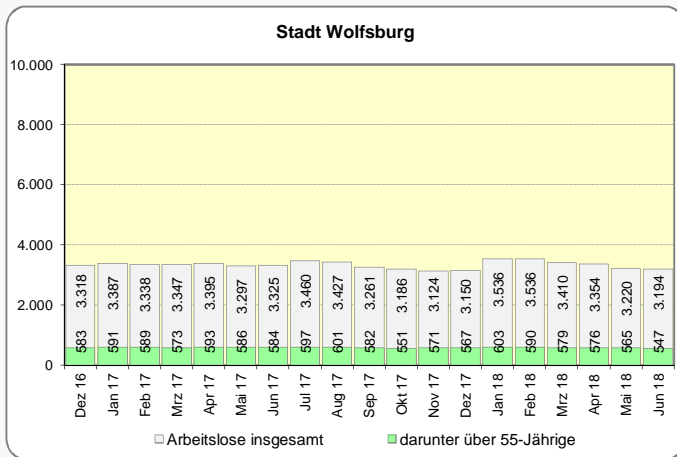
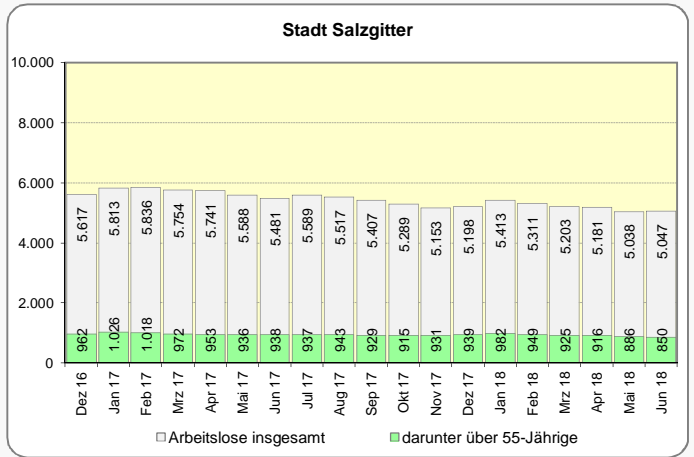
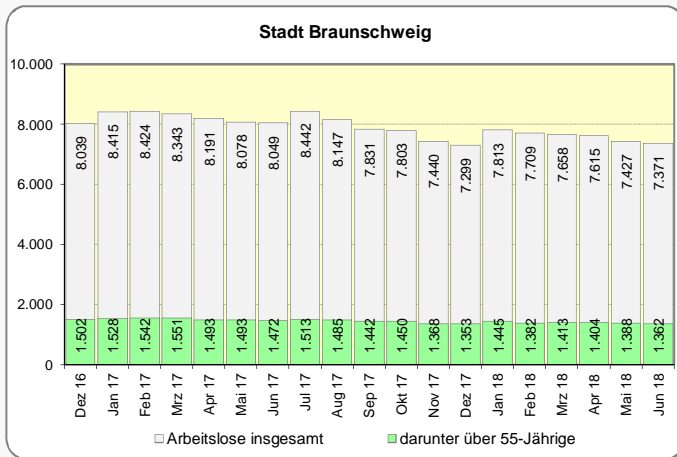

Anteil der arbeitslosen Ausländer an allen Arbeitslosen

Veränderung zum	Kreisfreie Städte			Landkreise					RBS	NI	Alte BL	Bund
	BS	SZ	WOB	GF	GS	HE	PE	WF				
	1	2	3	4	5	6	7	8				
Arbeitslose Ausländer	1.685	1.923	1.169	820	822	487	821	558	8.285	54.170	517.156	609.596
Vormonat (abs.)	8	41	15	-23	18	-11	-37	2	13	-650	-7.535	-8.328
Vormonat (%)	0,5	2,2	1,3	-2,7	2,2	-2,2	-4,3	0,4	0,2	-1,2	-1,4	-1,3
Vorjahresmonat (abs.)	-80	-134	-93	-39	45	-111	-107	-2	-521	-2.911	-34.154	-36.200
Vorjahresmonat (%)	-4,5	-6,5	-7,4	-4,5	5,8	-18,6	-11,5	-0,4	-5,9	-5,1	-6,2	-5,6

Anteil der arbeitslosen Ausländer an allen Arbeitslosen Juni 2018

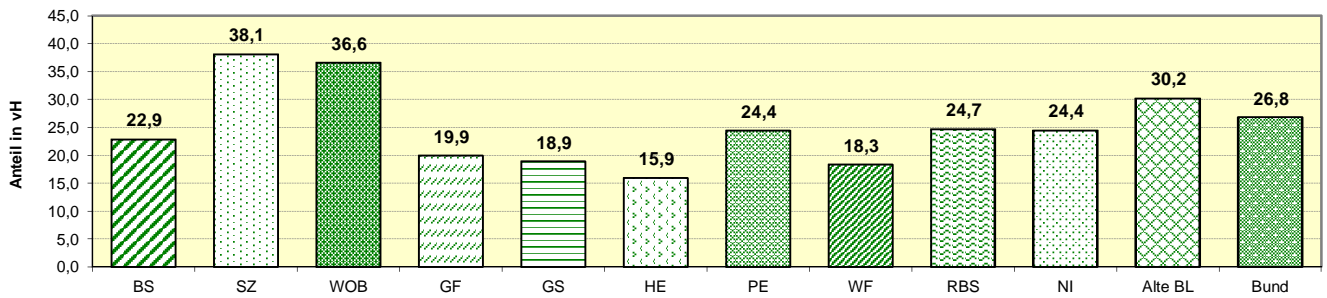

Monatliche Entwicklung der arbeitslosen Ausländer im regionalen Vergleich

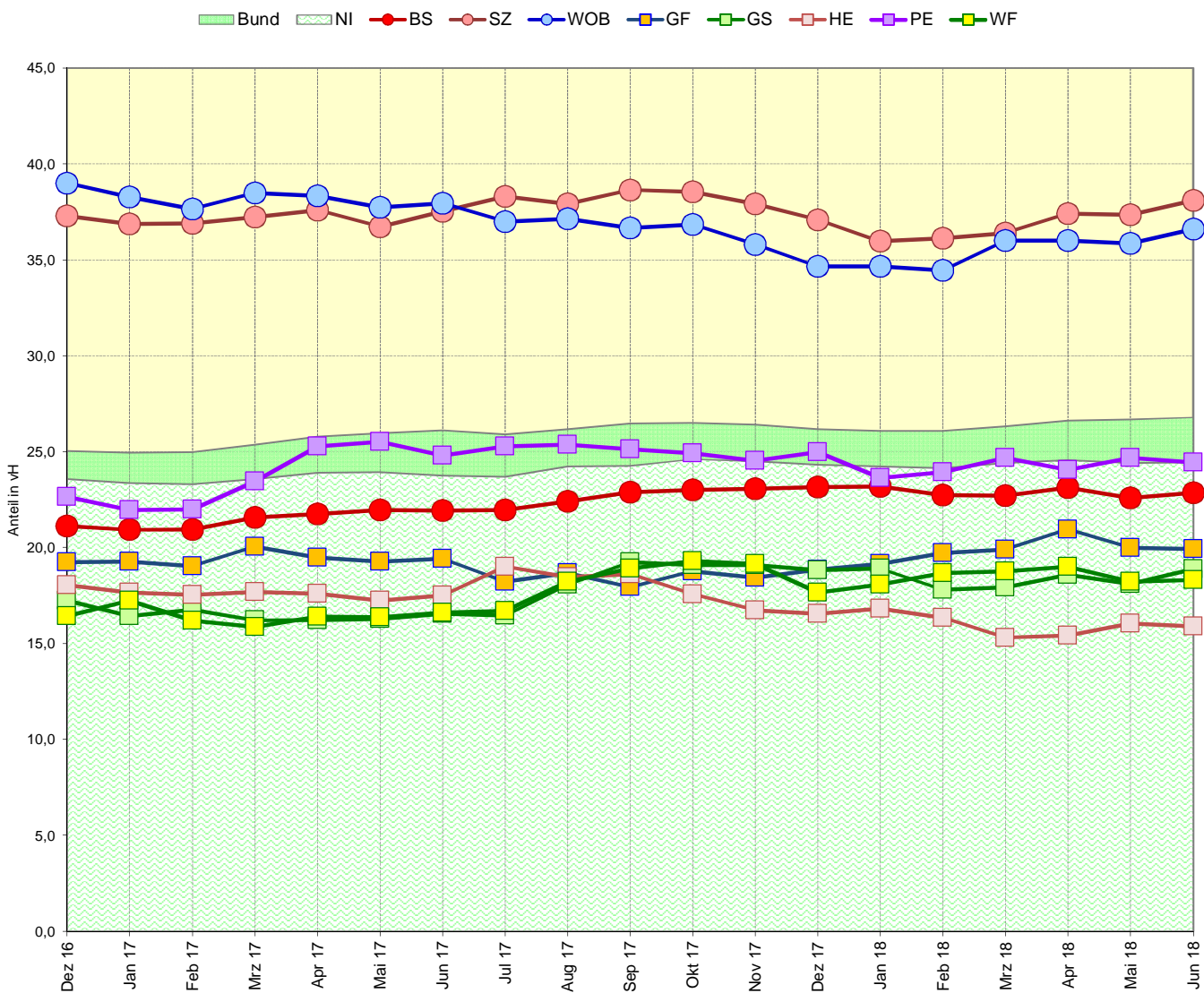

Entwicklung der Arbeitslosenzahl und der Zahl der arbeitslosen Ausländer 2017 und 2018

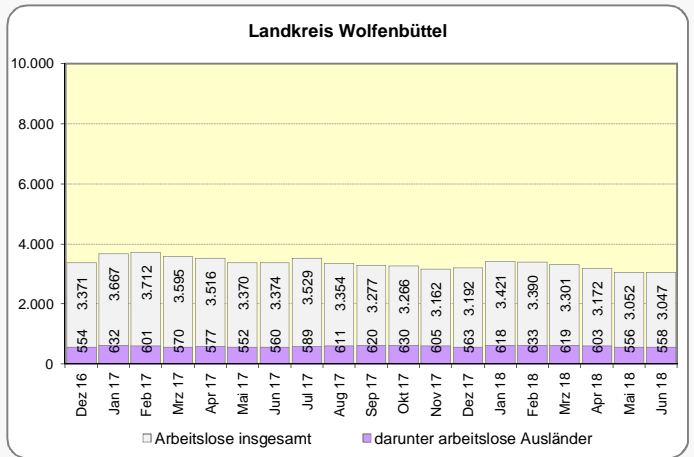
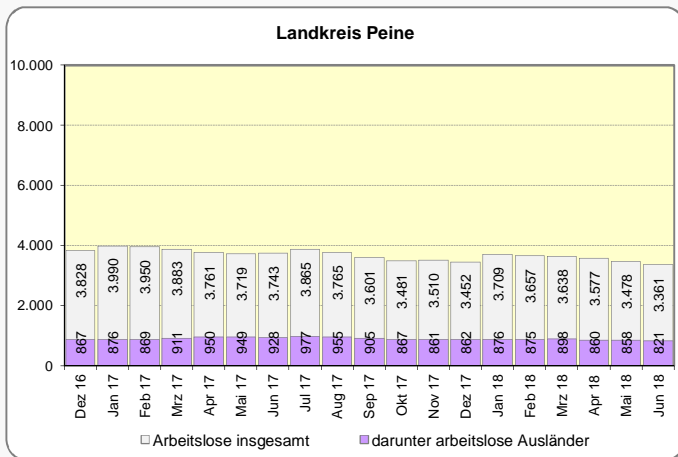
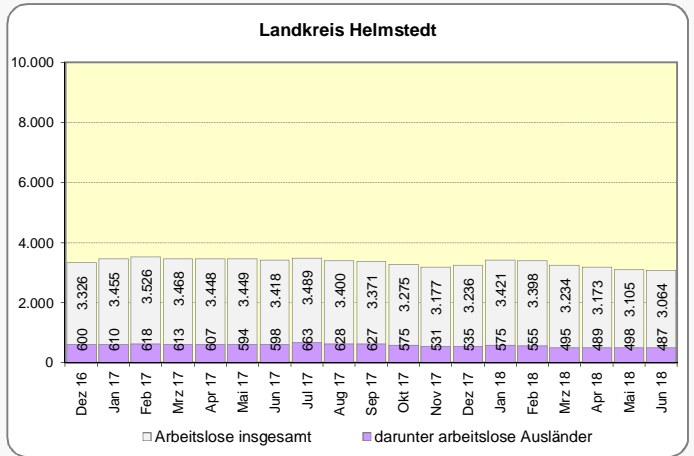
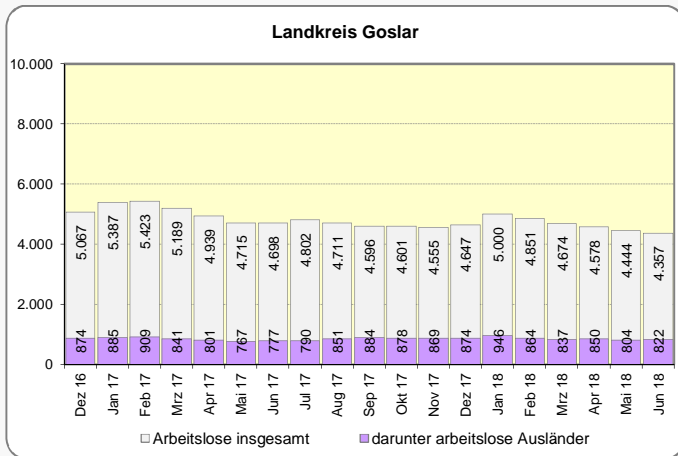
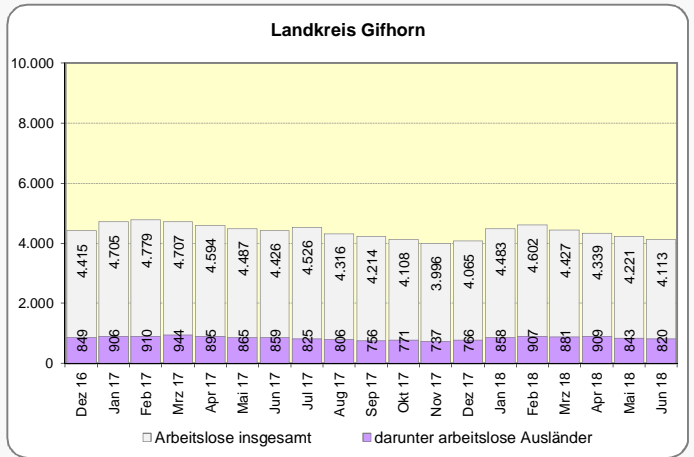
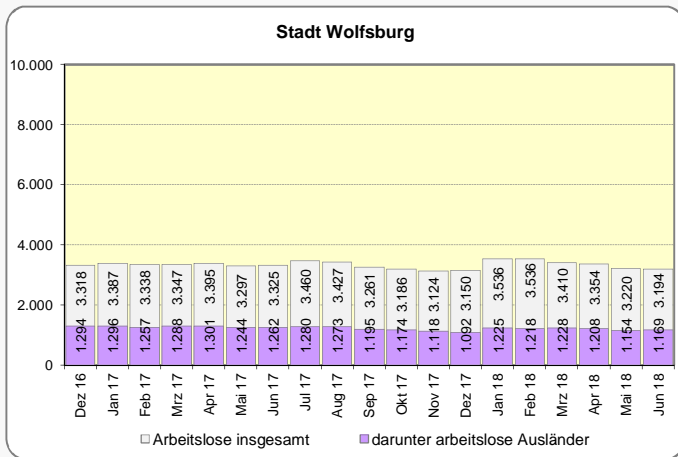
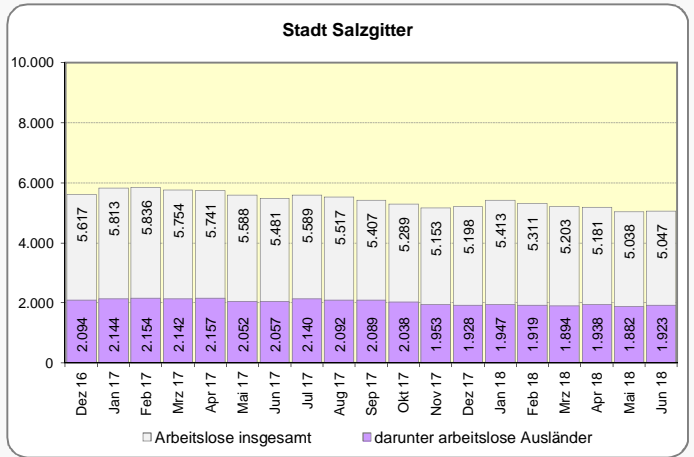
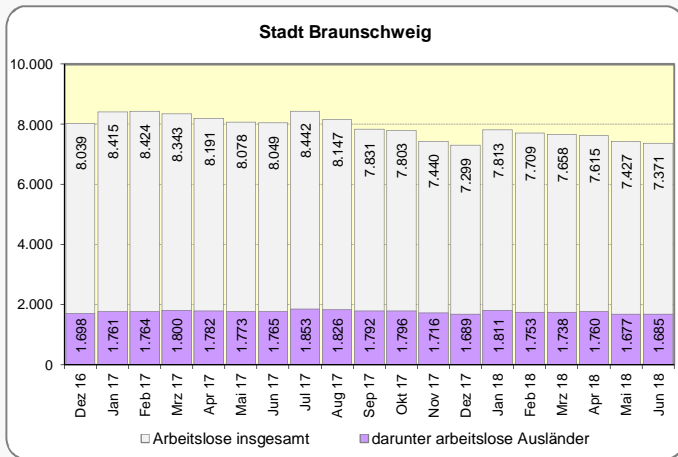

Entwicklung der Arbeitslosenquote¹ im Monatsverlauf 2014 - 2018

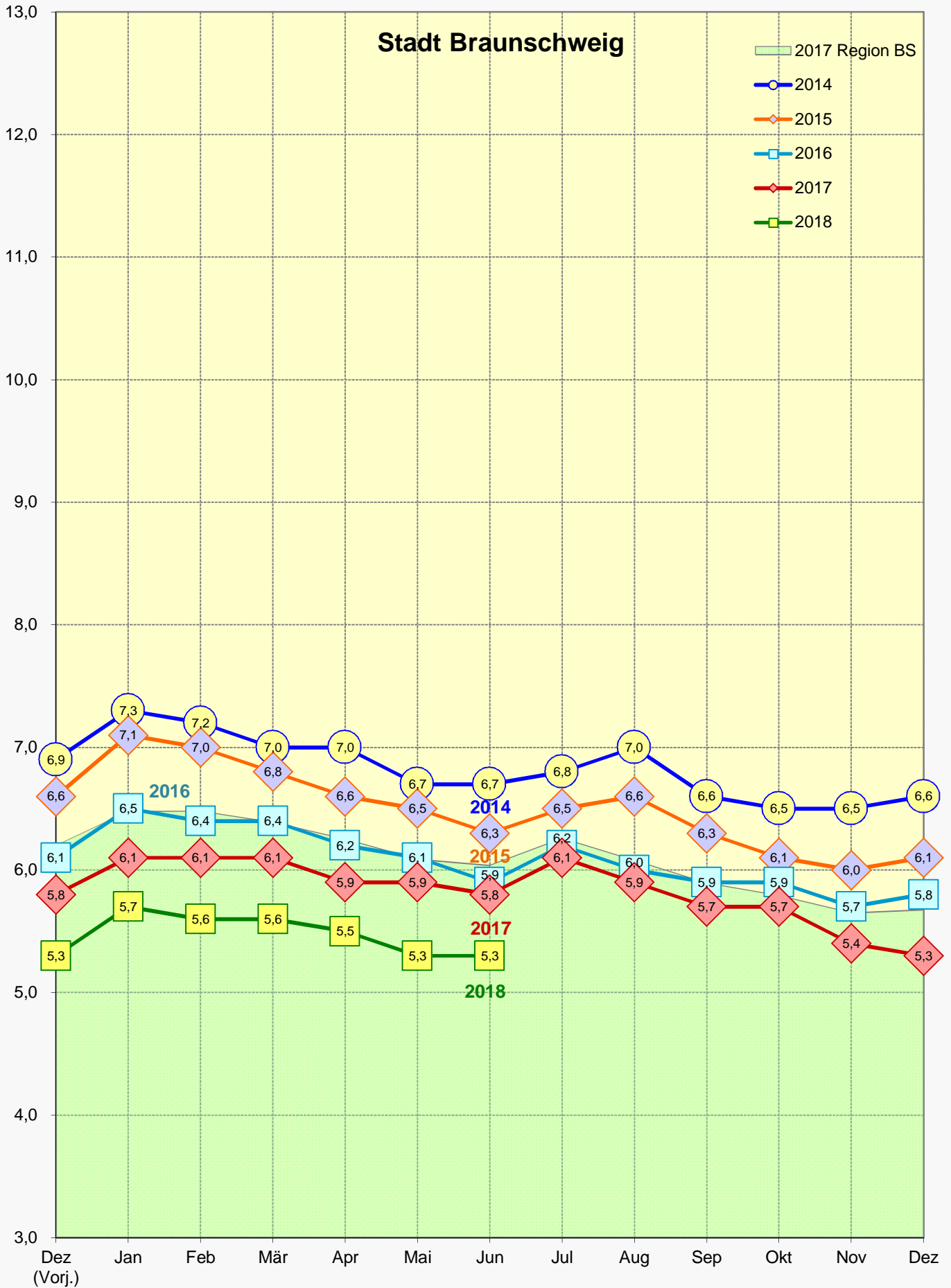

Quelle: Bundesagentur für Arbeit (BA)

1) Arbeitslosenquote bez. auf alle zivilen Erwerbspersonen
Anm.: Daten beziehen sich auf die kreisfreie Stadt Braunschweig

Entwicklung der Arbeitslosenquote¹ im Monatsverlauf 2014 - 2018

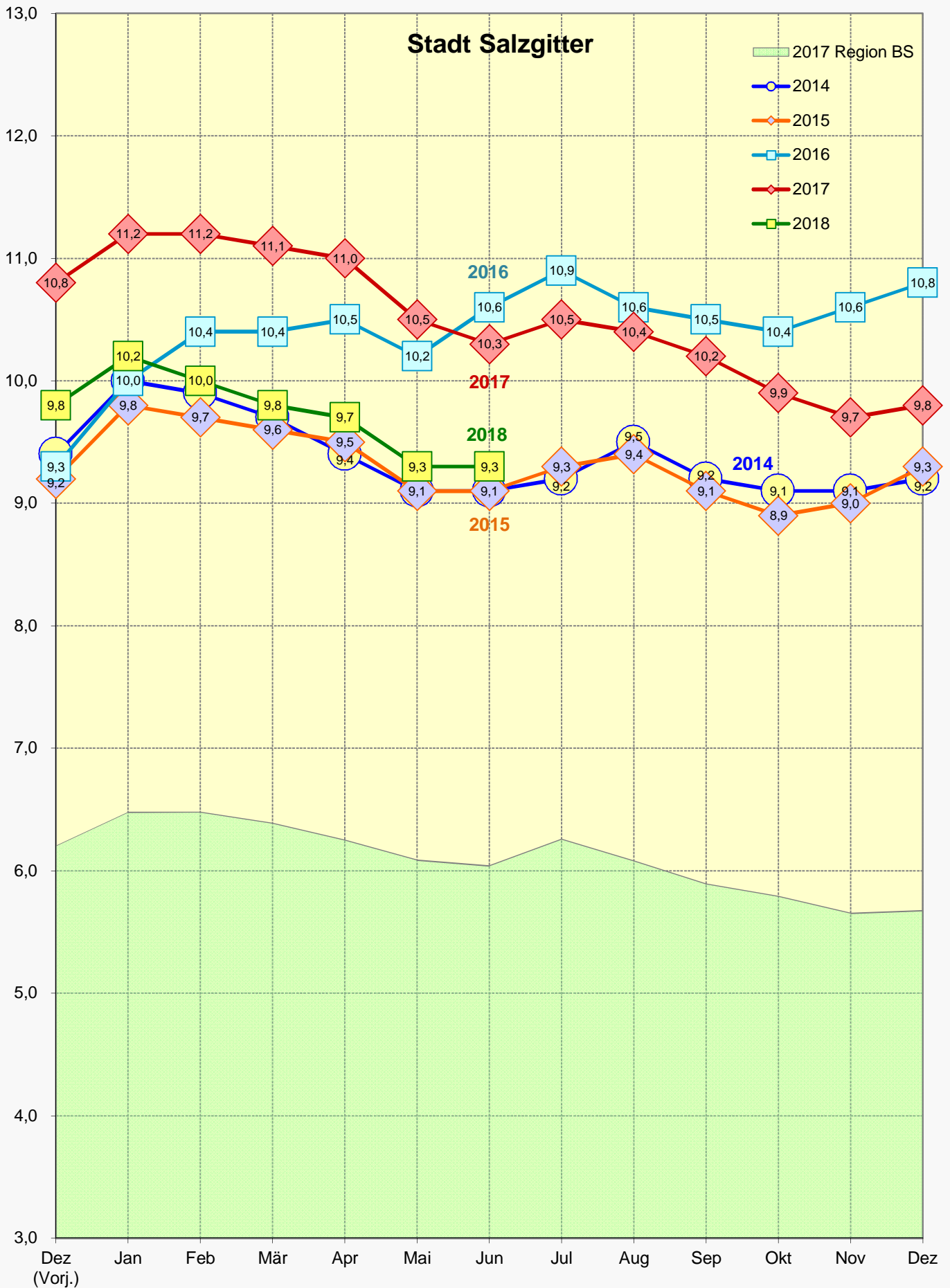

Quelle: Bundesagentur für Arbeit (BA)

1) Arbeitslosenquote bez. auf alle zivilen Erwerbspersonen
Anm.: Daten beziehen sich auf die kreisfreie Stadt Salzgitter

Entwicklung der Arbeitslosenquote¹ im Monatsverlauf 2014 - 2018

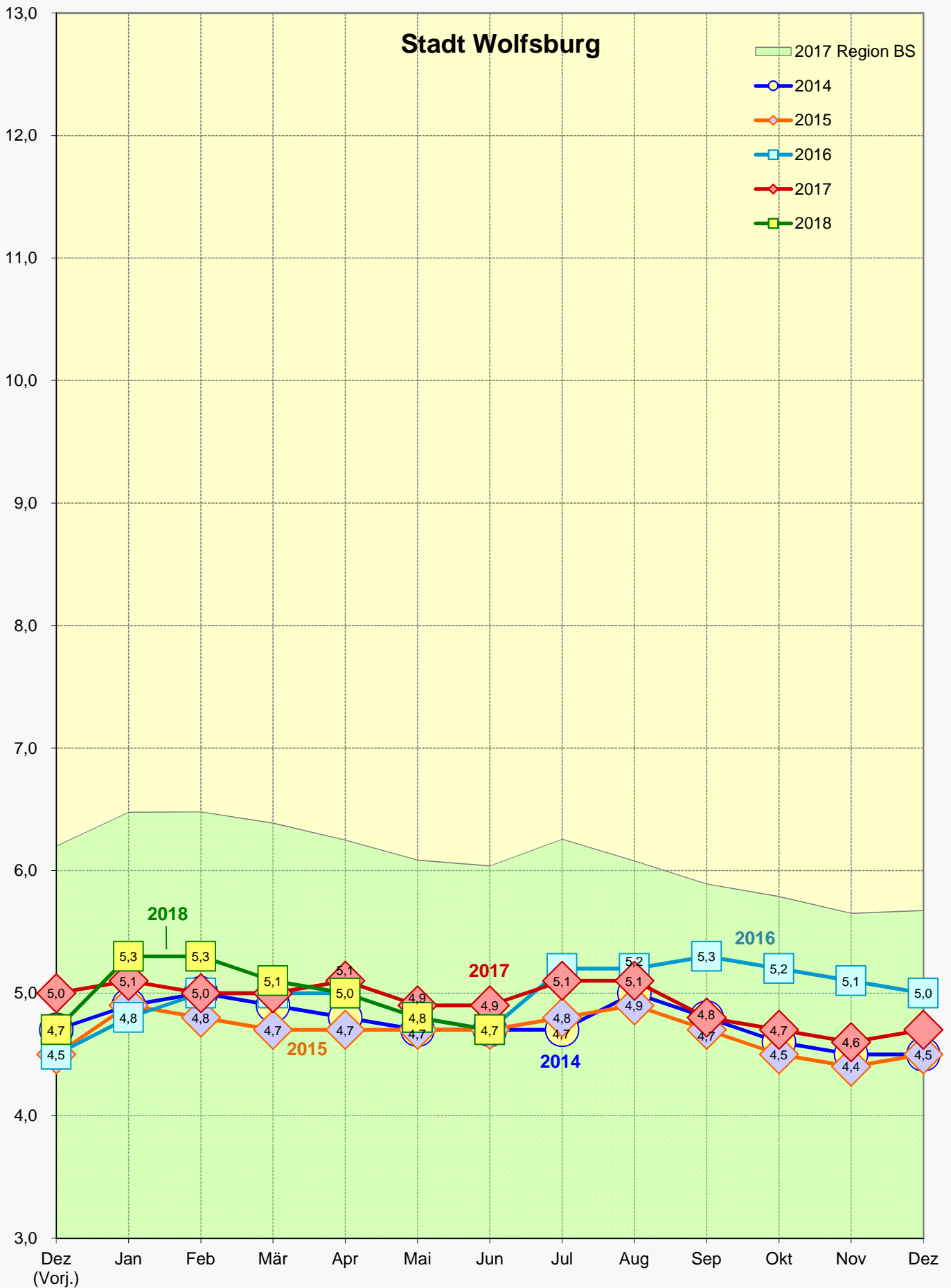

Quelle: Bundesagentur für Arbeit (BA)

1) Arbeitslosenquote bez. auf alle zivilen Erwerbspersonen
Anm.: Daten beziehen sich auf die kreisfreie Stadt Wolfsburg

Entwicklung der Arbeitslosenquote¹ im Monatsverlauf 2014 - 2018

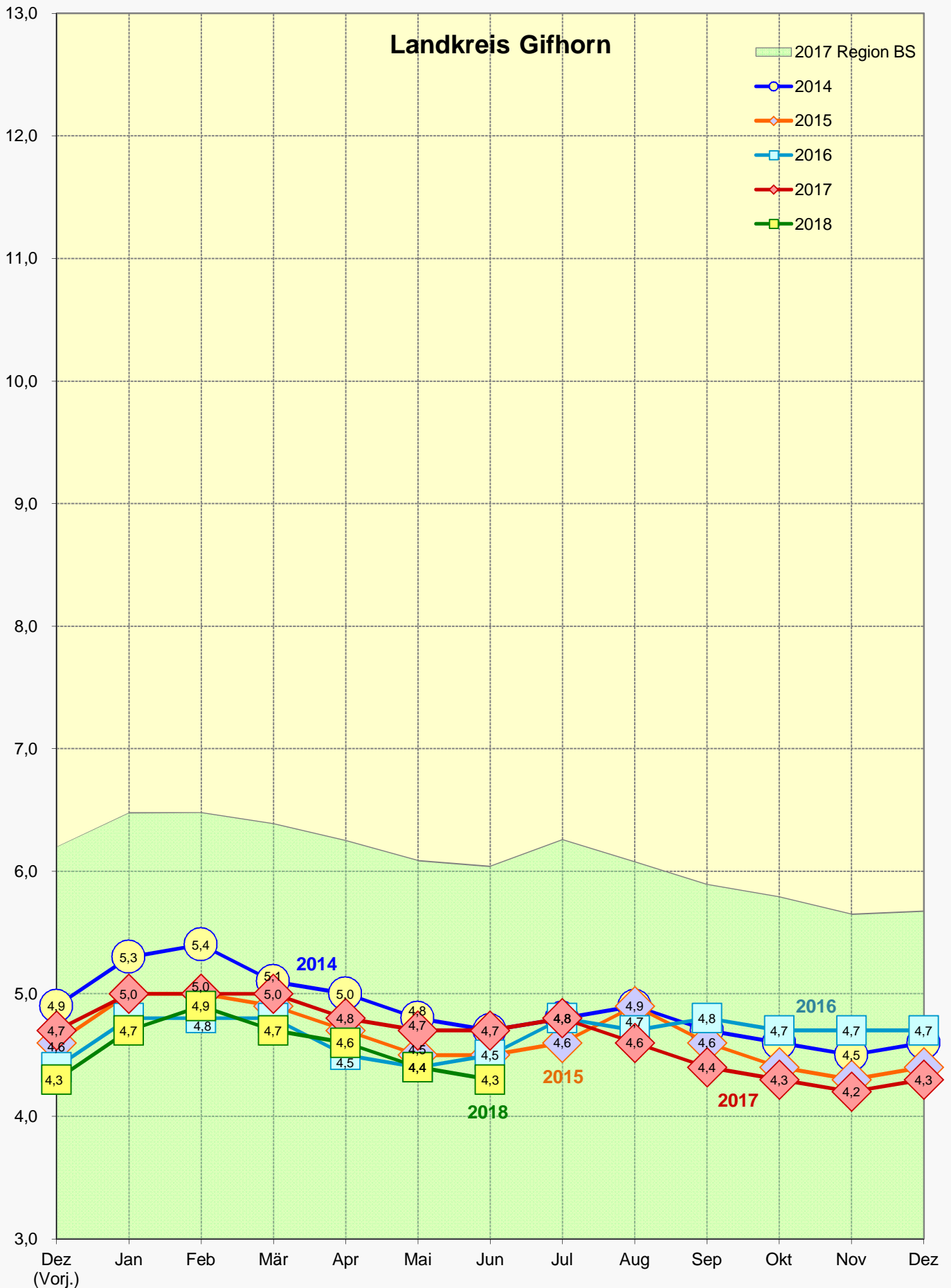

Quelle: Bundesagentur für Arbeit (BA)

1) Arbeitslosenquote bez. auf alle zivilen Erwerbspersonen
Anm.: Daten beziehen sich auf den Landkreis Gifhorn

Entwicklung der Arbeitslosenquote¹ im Monatsverlauf 2014 - 2018

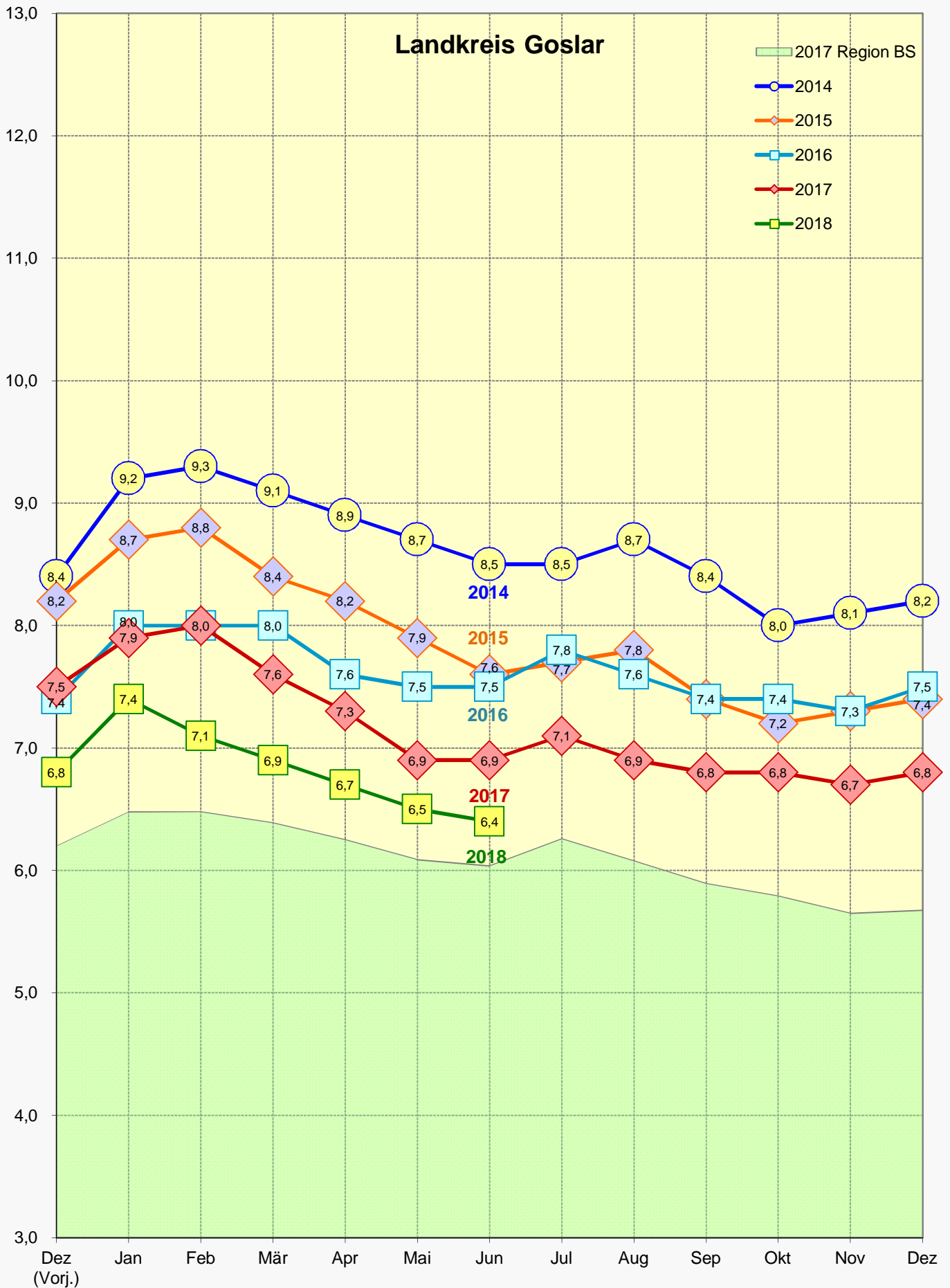

Quelle: Bundesagentur für Arbeit (BA)

1) Arbeitslosenquote bez. auf alle zivilen Erwerbspersonen
Anm.: Daten beziehen sich auf den Landkreis Goslar

Entwicklung der Arbeitslosenquote¹ im Monatsverlauf 2014 - 2018

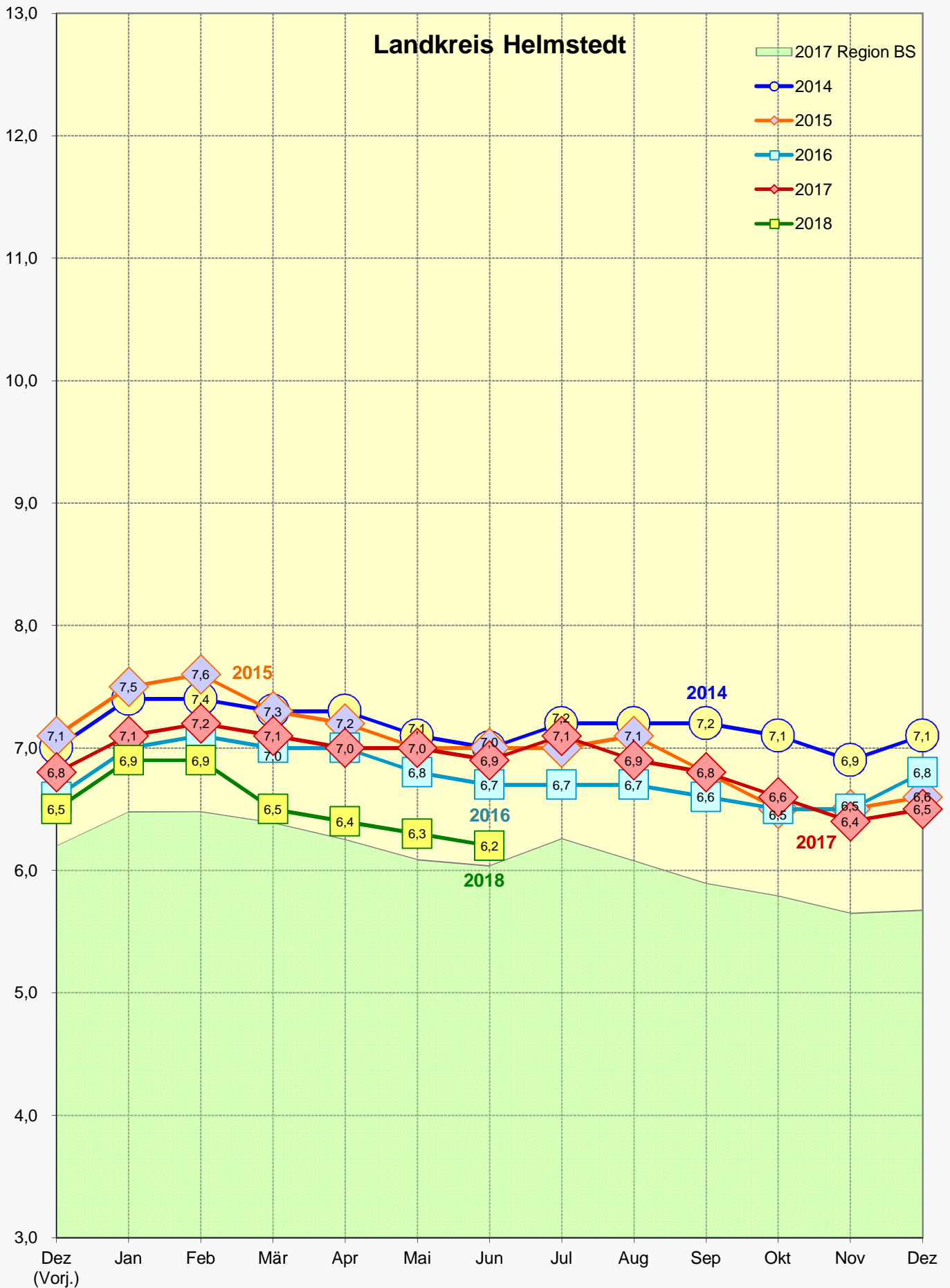

Quelle: Bundesagentur für Arbeit (BA)

1) Arbeitslosenquote bez. auf alle zivilen Erwerbspersonen
Anm.: Daten beziehen sich auf den Landkreis Helmstedt

Entwicklung der Arbeitslosenquote¹ im Monatsverlauf 2014 - 2018

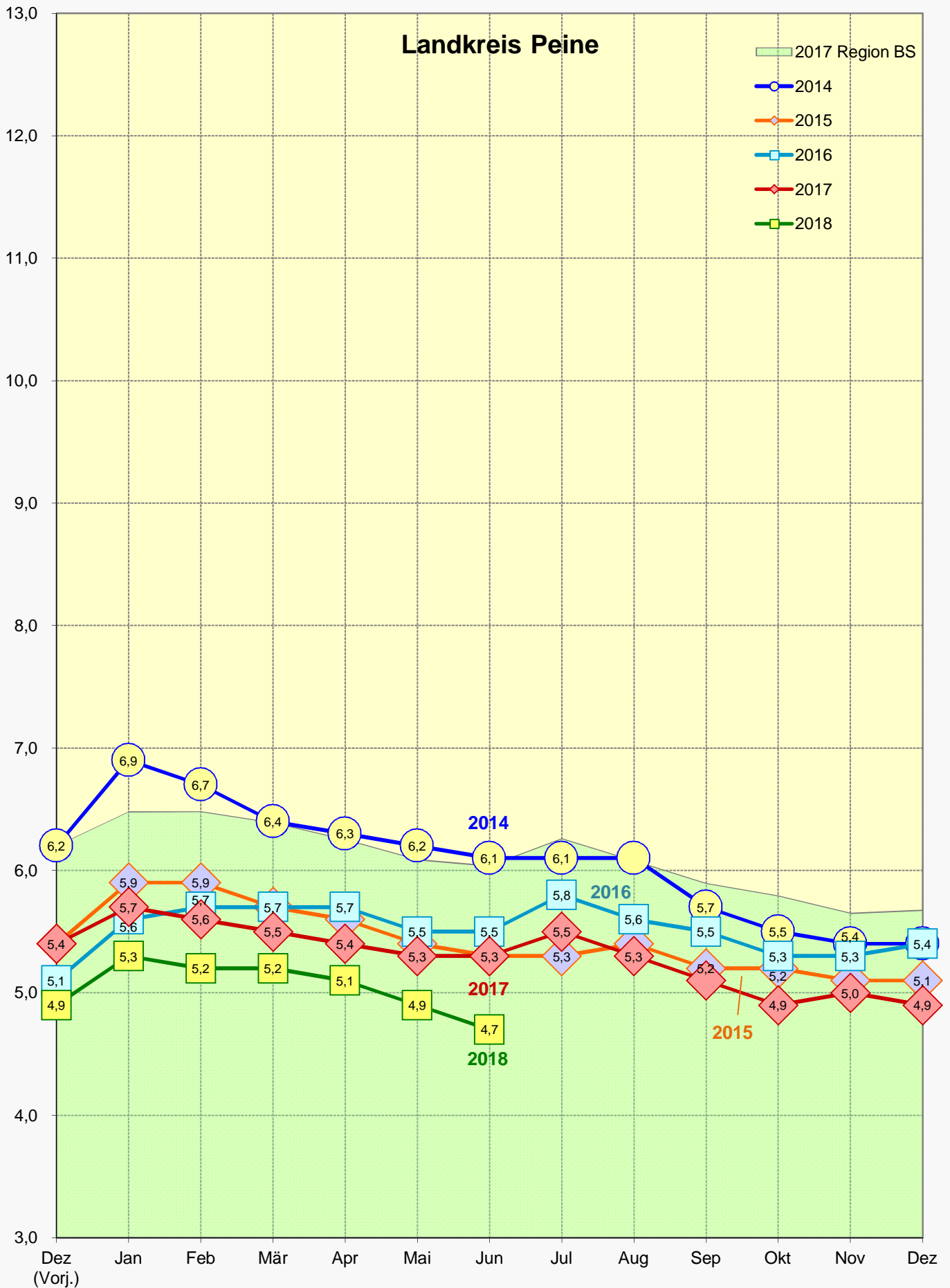

Quelle: Bundesagentur für Arbeit (BA)

1) Arbeitslosenquote bez. auf alle zivilen Erwerbspersonen
Anm.: Daten beziehen sich auf den Landkreis Peine

Entwicklung der Arbeitslosenquote¹ im Monatsverlauf 2014 - 2018

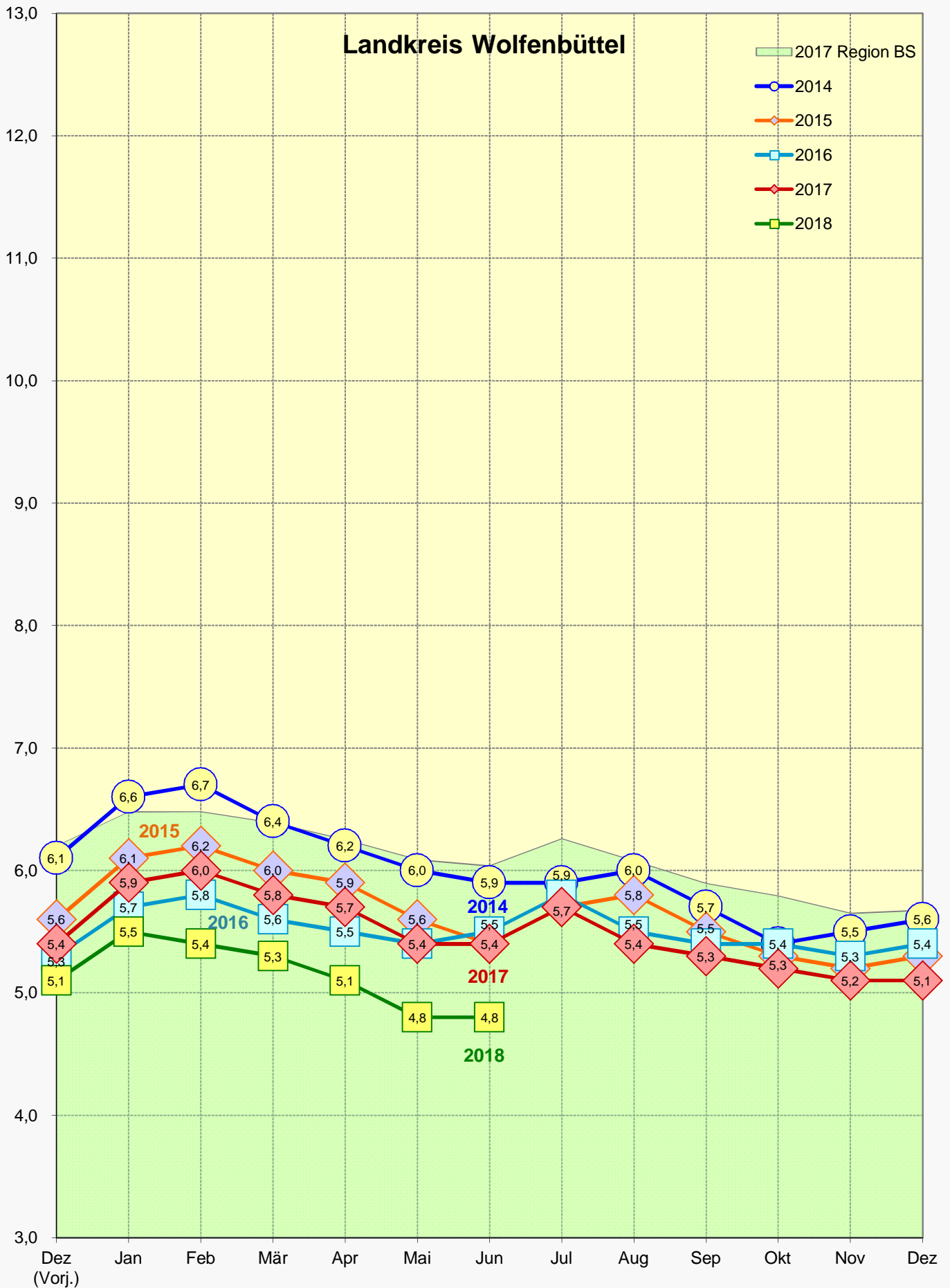

Quelle: Bundesagentur für Arbeit (BA)

1) Arbeitslosenquote bez. auf alle zivilen Erwerbspersonen
Anm.: Daten beziehen sich auf den Landkreis Wolfenbüttel

Entwicklung der Arbeitslosenquote¹ im Monatsverlauf 2014 - 2018

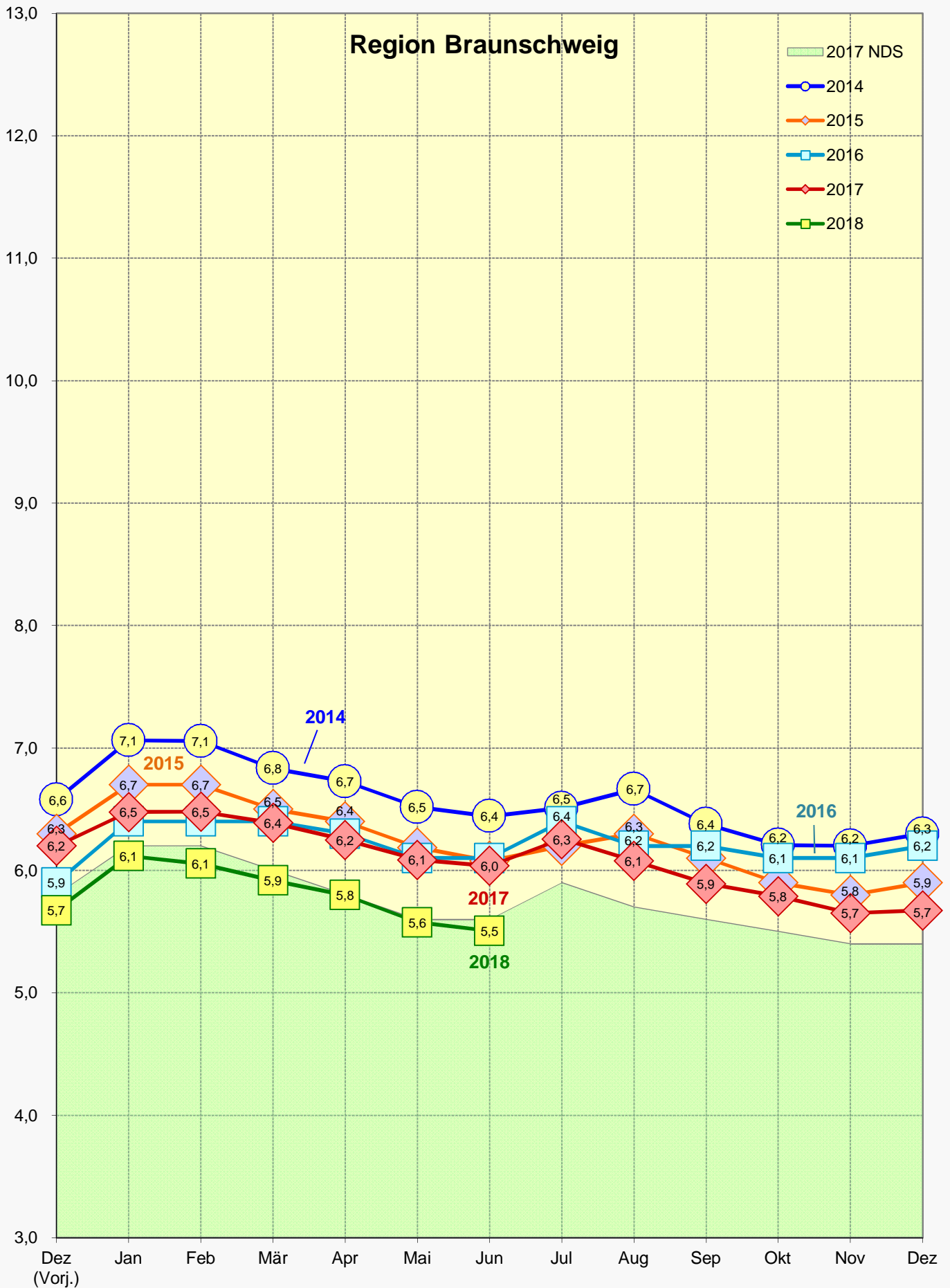

Entwicklung der Arbeitslosenquote¹ im Monatsverlauf 2014 - 2018

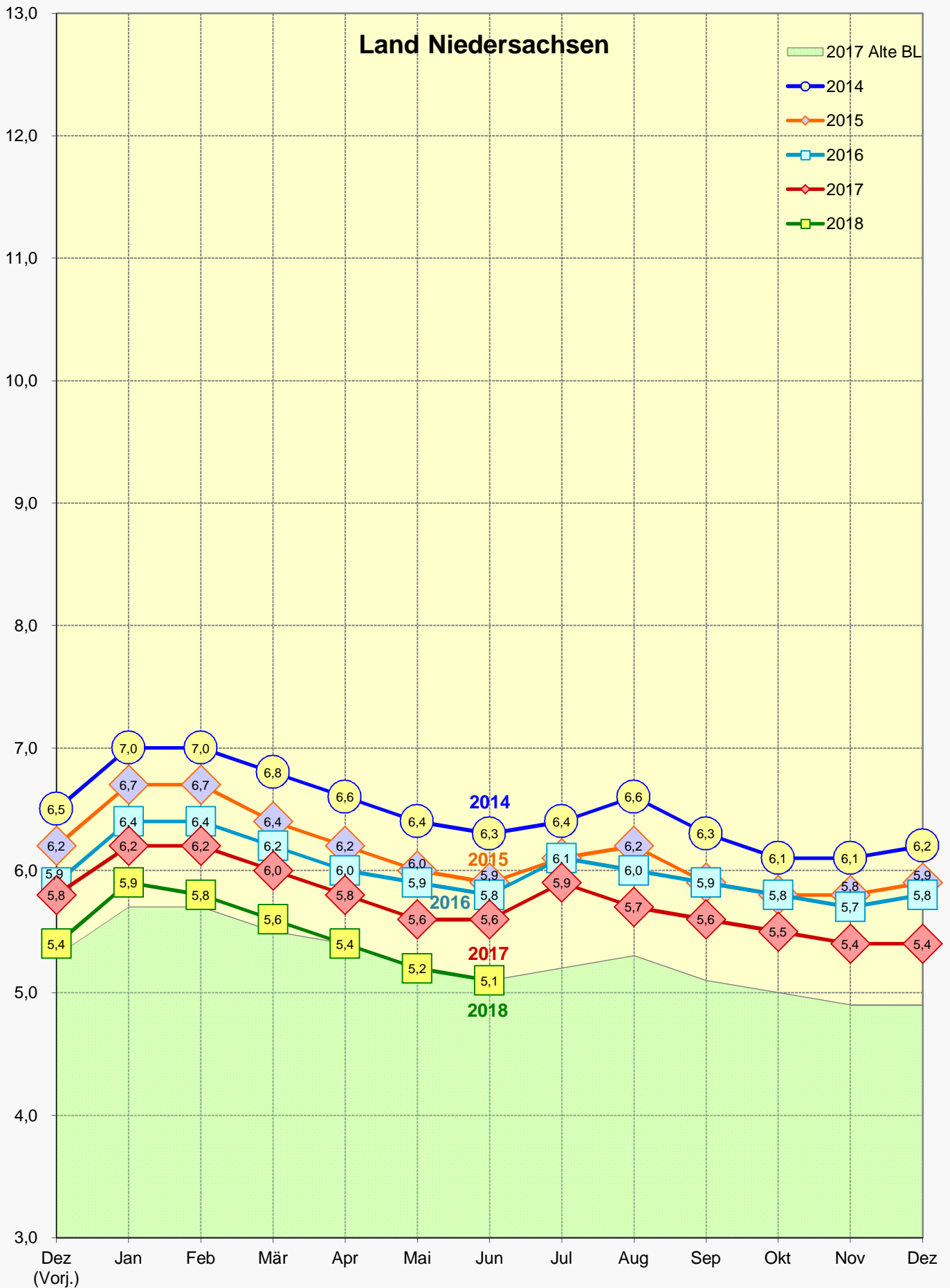

Entwicklung der Arbeitslosenquote¹ im Monatsverlauf 2014 - 2018

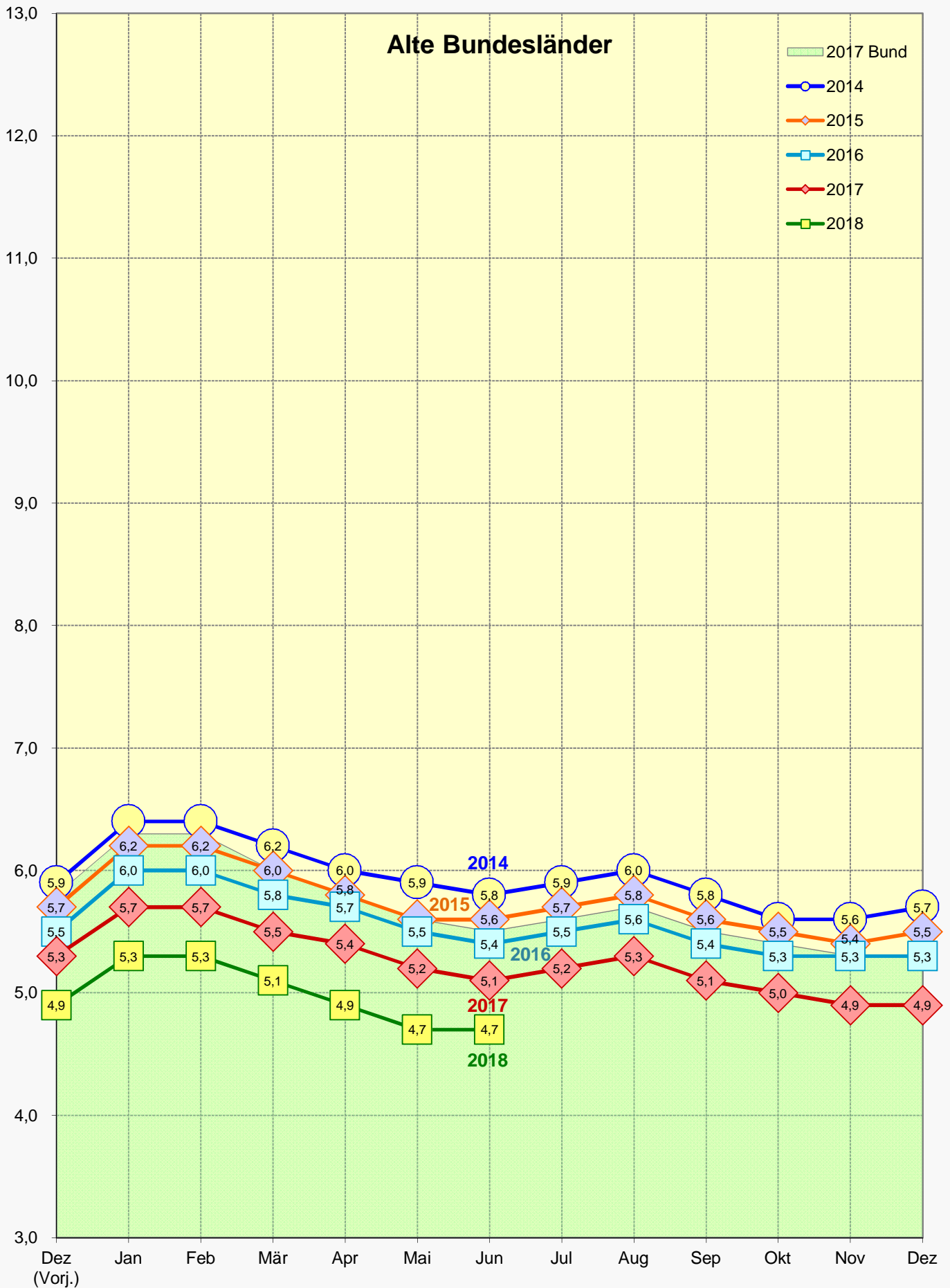

Entwicklung der Arbeitslosenquote¹ im Monatsverlauf 2014 - 2018

